工商晚報
THE KUNG SHEUNG EVENING NEWS
督印及承印：工商日報有限公司 香港灣仔分域街十八號
新聞紙第九三一一號 出紙兩大張 售價壹毫

「門委」劉三受審

搶奪警槍案

【本報訊】四名涉嫌串同行劫警槍及知情不報等罪的男子，今午在新界粉嶺裁判署先後提堂。控方申請將案押至本月廿七日續審，暫不需被告答辯。

四名被告為：㊀劉三，五十一歲，報住慈雲山徙置大廈五十七座六一〇室；㊁李桂安，四十一歲，理髮師，報住元朗同益市場無牌木屋；㊂蘇長春，廿六歲，報住元朗港頭村三十號木屋；㊃劉宏，卅一歲，報住石埇村無門牌木屋。

控罪內容為：㊀指控第一、二被告于本年十一月六日在新界地區與羅倫及其他在逃人等串同行劫六三四五號警員文天倫的配槍及槍彈。㊁指控第三被告于本年十一月六日知道羅倫等人在新界行劫六三四五號警員的配槍事件而不舉報。㊂指控四被告知道本月九日有人行劫警員李觀生的配槍並殺死李觀生的事件，而不舉報。

第一被告劉三因身體不適，不能到庭，留醫伊利沙伯醫院。粉嶺裁判署法官，在稍後時間到醫院辦理過堂手續。其他三名被告則過堂後，還押監房，押候本月廿七日續審。

【本報訊】新界錦田週前發生奪槍殺警案，及較早時元朗地區發生的搶劫警槍案，迄今為止，有關的最新情況如下：

㊀日前被警方拘捕的一名男子，昨日經已被落案，控告他與本月九日在錦田地區一名警員被謀殺案有關。日內即將解往法庭，該名被告是錦田事件的第二名被告。於事發時受槍傷被捕者，則已於日前被控謀殺。㊁十一月六日元朗地區一名警員被奪槍之案，有關者除昨日一名被控者外，今晨又有四名男子被控與該案有關（包括「門委」劉三在內）（該案見本報另段）。㊂在被捕嫌疑者之中，迄今為止，前後已有五名被警方釋放。㊃警方現仍追緝四名嫌疑人物。㊄錦田奪槍殺警案的嫌疑主兇何海，迄今為止仍未落網。㊅在元朗錦田區失去之警槍仍未起回。

澳新總理麥伊溫

澳新總理今日就職 詹森親赴澳洲弔喪

【坎培拉十八日法新社電】澳洲總督凱西勛爵本夜宣佈：一個新總理麥伊溫，將於明天（星期二）在此間政府大廈宣誓就職。

凱西勛爵的聲明，是與內閣協商任命一個何爾特總理繼任人選問題之後所發表的。何爾特料已於星期日在墨爾本附近游泳之際宣告失踪的時候淹斃。

凱西勛爵宣佈麥伊溫將於今天宣誓就職的消息說：「我經已決定，我一定要採取這項途徑，俾使到澳洲政府能夠繼續下去，而沒有在其他方面會存在的那種不明確情況。」

據凱西勛爵說：麥伊溫同意暫時担任該職位，直至自由黨與鄉村黨開會決定一個新的領袖為止。

那個總督并說：現任內閣部長，將留任原職。

自由黨對總理職位的有力角逐者，有國防部長黎賀和外交部長哈斯魯克。

麥伊溫是和自由黨組成聯合政府的少數黨鄉村黨領袖。

【華盛頓十八日路透社電】詹森總統本夜宣佈：他於明天由華盛頓啟程前往墨爾本，俾參加澳洲總理何爾特的追悼會。

總統秘書克里斯安代表詹森總統發表談話說：詹森將於正午離開華盛頓。

他並說：他並不知道詹森此行的其他任何詳細情形。

【倫敦十九日合眾國際社電】消息靈通人士昨晚說：威爾遜首相正在考慮前往墨爾本參加對故澳洲總理何爾特的紀念禮拜。

他們說：威爾遜仍未決定是否前往。

卜合率領靚女勞軍

美國著名藝員卜合（中立）於本月十七日在曼谷由美國陸軍代表團團長所設的宴會中，介紹好萊塢電影女明星拉歌蓮珠（左圖）與現任世界小姐貝兒克（右圖）與眾相見。卜合與他所組織的勞軍團（拉歌蓮珠與貝兒克均為參加團員），現時在泰國和越南旅行，俾在聖誕節慰勞美國軍人。（美聯社無線電傳真）

澳門大火慘劇 造成兩死四傷

其中兩名一死一傷少女，家居本港，在澳寄讀……

【本報訊】澳門今日凌晨發生大火，一間兩層高之木樓被燒通頂，造成兩死四傷的慘劇。其中兩名家在香港寄讀澳門的少女姊妹花，在這場大火中同遭不幸，一死一傷。

據悉：發生大火的地點是澳門新橋區的橋巷九號，該地為一兩層高之木樓，於今晨零時四十五分左右，突然發生火警，起火後火勢甚為猛烈，焚燒約一小時多，至二時許火勢始被撲滅，但該樓已燒通頂，所有住戶的物件都蕩然無存。其火勢並一度有向鄰近波及之勢，幸消防員將火路截斷，未釀成更大慘劇。

被焚燬的該幢木樓，地下為看更館，二樓住有三伙人。

起火時，住在該處二樓的一名老婦鄭燕英（六十五歲），因行動不良，走避不及，當堂被火燒死，她因是跛腳的，平日街坊都叫她為「跛婆」。與她同住的一雙姊妹花，其中較大的何×文（十三歲），起火時曾企圖拖走該老婦，但同遭不幸，慘被焚斃，其妹妹何×明（十二歲），則幸逃出火場，但亦已被燒傷。據說，該對姊妹家是在港的，她們只在澳門讀書，寄住上址，而由鄭燕英加以照顧。

此外，還有三個人受傷，其中兩名是該樓二樓的住客：一名男子何桂燕，三十餘歲，業三輪車夫，他是於火警發生時，從二樓跳下受傷的。另一名老翁鄭元，六十歲，於火警時他從窗口逃命，跌傷受傷。還有一名傷者，名叫龍康，男子，五十歲，是火場後面青草街商號飯店的東主，他於走火時受傷。所有傷者，俱被送往醫院救治。

這宗造成兩死四傷的大火，起火原因，澳門當局仍在調查中，但是財物損失則不大，據說該樓所住的住戶，俱非豐厚人家，所有傢俬雜物等損失，估計約在萬餘元左右。

夫婦凌晨返家 遭四飛仔截劫

【本報訊】一對夫婦，今日凌晨被四名飛仔攔途截劫，損失八百多元。

據悉：被劫的夫婦今晨零時許返家，行至土瓜灣英德街道時，忽然有四名十餘歲的飛仔攔住他們，並喝令他們取出財物。那對夫婦當時身上僅有數十元，乃取出交給他們，但這四名飛仔卻強搶他們的手錶。

警方獲報後，對此事件進行調查，但並未拘獲任何可疑人物。

今日天氣

【本報訊】熱帶風暴「艾菲」，今晨六時位於馬尼剌以東約八百五十哩之太平洋上，以每小時十哩速度向東北移。一股反旋風向東移，橫過華東。預測吹和緩東風，天色晴朗及溫暖，午後氣溫約在廿一度。

昨日氣溫最高二十一度四，最低十二度八。今晨最低氣溫為攝氏十三度九，今晨十時氣溫已升至攝氏表十七度，濕度為百分六十七。

左仔日暮窮途 今無可疑物體

【本報訊】左仔暴徒在「炸彈戰術」破產了？今晨零時起至早上八時止，警方未獲港九兩方有任何發現可疑物體之報告。

對澳揆去世 港督表哀悼

【本報訊】港督戴麟趾爵士，今晨代表本港居民向猝然去世的澳洲總理何爾特致以懇切之……

好大胆的一頭色狼 竟在警署門外 非禮兩名少女

被捕時說：「揸得妙，揸得好！」

【本報訊】一名無法無天的色狼，竟然在九龍警察總部門口逞其非禮兩名少女而被警方人員拘捕，他仍然得意忘形的說：「揸得妙，揸得好，揸得十分好！」

據悉：該名大色狼姓陳，為石梨貝一個建築地盤的坭工，年約三十歲，貌頗斯文而戴眼鏡。

事發於昨晚深夜，他在旺角一家茶樓飲茶後，約十一時左右，他行經旺角警署門前，見一十六歲的女子迎面而來，突然色心大起，將該少女抱住，並且上下其手，該少女被突然的非禮，驚恐萬分，呼哭不已。那時，迎面又來了一位十七歲的女郎，該色狼卻放開抱住的少女，前抱住那位迎面而來的十七歲女郎，又是一輪上下其手。

那時，剛巧有一名警員由警署出來，見兩名女郎哭哭啼啼，又見該姓陳男子抱住一女郎，乃將之拘捕。但該男子竟得意忘形的大叫：「揸得妙，揸得好，揸得十分好！」

【本報訊】一名美籍飛機師今晨在九龍裁判署被控非禮華籍女子，被告否認控罪，並延律師代辯，法官諭押候本月廿九日開審，被告以五百元担保外出候審。

被告占士江頓，四十歲，某航空公司飛機師，住京士柏衛理道七十號四樓，被控於昨日在其上址三樓非禮華籍女子余少霞。

小評

左報造謠的「竊綫」現象

為了飲鹹水，各左報記者日日大叫「痛腸肚痛」，不知者以為他們都進了「醫院」，正與死神搏鬥，其實他們正在鬧起「門」來大寫謠言，而且十分「意氣風發」。結果是，人們飲了鹹水並沒有什麼，但如看了這些左報謠文，則非笑痛肚皮不可。

左報說，鞋業工人開大會，一位工人訴苦稱，「五月事件以來，遊客不敢來港，致使營業不景，作為一個搵餐食的手工業者，用貨少了，收入也少，家庭生活受到打擊」，更因兒子有病，夭夭去「撲水」，正是「苦上加苦」云。左報造謠的「新聞」，是造謠造到「竊綫」的現象，因為「五月事件」是貨在港共而非「貨在港英」。俗語有說：「黃連樹下彈琵琶」，那是「苦中作樂」，這是完全可解的，而「黃連樹上種苦瓜」，那是「左記」有心造謠，是根本不通的。如果黃連樹上可以種苦瓜，那不是可以說「毛澤東頭上種蓮花」——「萬綠叢中一點紅」嗎？

另一左報說，「鹹水之害，甚於鴉片」，這更離題萬丈，不知所云，但據說，有好事者以此命題作對，一人應聲曰：「左報的毒，遠過鴉片」，一座拍掌稱「妙對」云。果如此，則左報造謠而為人不齒，可謂甘作小人矣。

粵境烽煙再起 武鬥死傷百餘

【本報訊】據來自大陸方面可靠消息透露：廣東境內，烽火再起，粵北韶關，連月來發生兩派大規模武鬥，死傷百餘人，共軍前往鎮壓，亦受重創。廣州方面，亦時有戰事，參加「交易會」之外商，均倉皇離穗，以策安全。

據消息來源指出：廣東境內戰火重燃，顯示毛共當局已成尾大不掉，顧此失彼狀態，因為此次武鬥再起，乃由於月前調穗「坐鎮」之毛共四十七軍，因湖南方面，反毛份子又展開大屠殺而被調往「平亂」，廣東地區，復成真空狀態，兩派主戰份子，遂伺機而起。

據說：「紅旗派」在交易會內，暗中招兵買馬，以錢收買散頭、流氓、勞改犯以及「紅總」份子助陣，「紅總」與「春雷派」的實力「與「春雷派」也從郊外運了大批軍火入市內，對抗，使到平靜一個時期的廣州，又陷入風聲鶴唳局面。

據指出：連日來，廣州各派革命份子乘機互相挑戰，約期武鬥，毛共已口頭通知參加「交易會」的中外商人，着他們在明天（廿日）前離開廣州，否則「責」……

此外，粵北由五（韶關）地區，連日已發生大規模武鬥流血事件。被地區「紅旗派」與「地總」為了爭取地盤，舉行「毛澤東語錄用會」……武器包括石頭、竹竿、木棍、鐵枝以及槍，造成百多人傷亡，逮捕多人，事後，共軍將六派頭頭十多人拘捕。

港督在悼文中謂：「像何爾特總理這樣一位超然之領導人才，當他在任所表現的勇敢果斷，而不能實現他自己的理想，實在是一件悲劇。」

港督又稱：「何爾特先生不只痛失他自己的國家，也失去在英聯邦及世界的地位。」

【本報訊】水務局今晨宣佈：港島中區及半山區部份樓宇，將在後日上午一時至下午一時，以便在該區進行水壓試驗，停止供水五小時。受影響的街道包括皇后大道東、般咸道、干諾道中、港大學、臣道、山頂、堅道、海傍、巴炳道、列提頓道、醫院道一帶樓宇。

聖誕禮品 特價酬賓

本公司特為顧客利益起見，自定來貨，特價傾銷，酬謝顧客，附送贈品。

源昌洋酒鮮果公司

特別介紹最佳的聖誕禮品

（生果）半箱半價計

- 新奇士蜜橙 113—118 原箱五十元
- 新奇士蜜橙 168—198 原箱四十四元
- 美國金黃蛇菓 一號 原箱八十元
- 美國鑽石 一號紅萍菓 88—100 原箱五十九元
- 美國鑽石 二號紅萍菓 113—138 原箱五十二元
- 美國鑽石 雙牌紅萍菓 70—80 原箱五十五元
- 美國鑽石啤梨 原箱六十二元
- 澳洲甜橙 138—150 原箱三十五元
- 七彩鮮果籃 每籃十二元、十六元、廿二元
- 什錦巨型洋酒果籃 每籃五十六元、八十九元、一百一十二元、一百七十八元

（免費贈送七彩禮盒，裝璜名貴）

（洋酒）

- 法國蛇馬利香檳酒 每枝二十八元
- VSOP金牌馬爹利拔蘭地 附送精美啖水杯二個 每枝三十一元
- VSOP特大馬田拔蘭地 附送名貴酒盤一個 每枝三十一元
- VSOP大利拿破侖拔蘭地 附送名貴酒盤一個 每枝二十五元
- 三星斧頭拔蘭地一枝 黑白威士忌一枝 每籃四十八元
- 三星馬爹利拔蘭地一枝 黑白威士忌一枝 每籃四十七元
- VSOP大利拿破侖拔蘭地一枝 紅牌獎架威士忌一枝 每籃四十七元
- VO地中海拔蘭地一枝 金牌舊紅砵酒一枝 每籃三十二元
- VO鎖匙拔蘭地一枝 黑貓舊紅砵酒一枝 每籃三十三元

（免費贈送七彩酒籃盛裝）

（凍肉）（特價貨品）

- 美國火雞 每磅二元九毫
- 美國燒豬排 每磅三元二毫
- 丹麥光雞 每磅三元六毫
- 丹麥豬肶 每磅一元九毫
- 丹麥牛肶扒 每磅三元六毫
- 紐西蘭牛腩 每磅四元八毫
- 紐西蘭牛柳 每磅四元八毫
- 澳洲牛腩 每磅七元五毫
- 丹麥午餐肉 每罐六元
- 金保什錦菜湯 每罐一元四毫
- 金保雞湯 每罐一元一毫
- 大利賓納加侖 每罐一元
- 大利賓納加侖子汁 每罐五元六毫
- 紐西蘭氏雞精 每打三元九毫
- 美國自鑄補力 每打四元二毫
- 皇冠廁紙 每打三元二毫
- 八元

七彩特價禮盒：貨真大方，裝璜名貴，分十元、十四元、十八元、廿元、四十元等四種，全部選用金山橙、金黃蛇果、鑽石紅萍、台灣蜜柑、美國西梨等裝配。

（化粧品）

- 大號維他利頭水 每樽九元六毫
- 大號VO5噴髮膠 每樽十一元五毫
- 寶絲佛伦雪花膏 每樽五元
- 德國裕洋艷顏霜 每樽九元
- 大號旁氏冷霜 每樽五元四毫
- 英國月麗頭臘 每樽三元六毫

露華濃七彩禮盒化粧品：裝璜名貴，品質優美，分十三元五毫、十五元、十八元七毫、二十二元、二十六元二毫等十餘種，是聖誕餽贈女性最名貴的禮品。

聖誕朱古力、聖誕炮仗、各國肉食、化粧品、雪茄香烟等合時禮品種類繁多，訂價特別廉宜。生熟火腿、火鷄香腸、糖果餅乾

總店：九龍太子道184號 電話：八〇二八〇四、八一四一七九、八四五八四
分店：旺角砵蘭街241號（新雅酒店後面）電話：八五七三三三、八五四七八

代客送禮，電話接單，港九郊區，專車送到

頑痔消

德國最新特效

(VENCIRSULF)

止痛止血 不用手術 痔瘡自消 保無復發

主治內痔，外痔，老年頑痔，痔粒流血，大便帶血，痔粒發炎劇痛，肛門痕癢，脫肛

九痔消 專消頑痔

（德國卡爾大藥廠出品）各大藥房公司均售

麒麟貿易有限公司

滙總衫毛

50萬件毛衫驚人大犧牲

港幣貶值各種毛衫維持原價

- 犧牲品 每件$0.90
- 特價品 每件$1.90
- 廉價品 每件$3.90

贈送品（買一送一）每件$8.80

雙面套裝（DOUBLE-KNIT SUIT）

市價$120—現售$69—（再送四件）

最平全世界發售批零嗶嘰及毛衫

最多全世界種萬千式款色花

營業時間：上午九時半至下午十時半

（星期日及例假照常營業）

九龍旺角道七號（塘尾道口）

電話：817300 817729

本報刊廣告請電七三〇七〇八洽接

港九人士熱愛的一件寵物

SONY 9-306型

新力牌九吋手提電視機

法國「實際」否決英加入共同市場

【本報綜合十九日合衆國際社電】法國於星期一，實際上否決英國加入歐洲共同市場的企圖。

法國外長辛維里未有實際上使用「否決」字眼，他向共同市場外長一次會議說明英國的經濟復興，仍不足以使到該國適宜於加入那個共同市場爲會員國。

他提出警告在現時准許英國參加，將是對該個市場的「一項巨大危險」。

外交界人士認爲：這差不多在名義上是法國的一項否決行動。

辛維里是在六個共同市場外長開始舉行一次辯論的時候發表上項演說的，預料這次辯論，將對法國總統戴高樂對英國申請入會要求，提供一次最後攤牌行動。所有共同市場五個法國夥伴（西德、義大利、比利時、荷蘭和盧森堡）均贊成英國參加。

在西德外長勃蘭德發言，請求早日開始談判該項申請之後不久，辛維里即明白闡明戴高樂仍然反對英國參加，直至英國經濟獲得復元爲止。

英國會休會 明年始重開

【倫敦十八日路透社電】在星期四休會度聖誕節的英國國會，將於明年一月十七日復會，比原定時間提早四天。

關於中東問題，將在一月十七日舉行辯論，並將於一月十九日辯論遠東問題。

華盛頓堅決維護美元態度
瀉熄西歐炒金熱潮
巴黎黃金成交數量減低一半
美國保持金價聲明獲六會員國支持

【倫敦十八日路透社電】華盛頓週末宣佈：並無計劃貶值或變更倫敦黃金市場交易方法之後，西歐市場之黃金搶購狂熱隨於今日轉趨和緩。

日益審愼的態度減少了巴黎黃金市場的搶購現象，今日的成交數量減低了一半，即是從上星期五創紀錄的八千四百九十萬法郎（七百二十萬鎊）減低至四千二百三十萬法郎（三百六十萬鎊）。商人們說：今日的成交數量比平均數量仍然高出很多。他們把交易的比較減低理由，歸因於華盛頓的聲明，及買家們在其最近的購買黃金行動上停歇下來，並觀望國際黃金和貨幣局面的發展。瑞士市場上的需求亦是下降，銀行家說：他們今日大多數接到關於黃金市況的查詢，但接到的買單遠少於上星期搶購黃金時所收到的數目。

美國宣佈倫敦黃金市場交易方法將繼續不變的聲明，獲得國際黃金聯營六個其他會員（英國，西德，瑞士，義大利比利時及荷蘭）的支持。瑞士銀行家們相信：這聲明將產生一種較爲安定的形勢。

倫敦市場方面：雖說成交數量仍比平時爲高，但今日對於黃金之需求已少於上週末。敦倫方面覺得華盛頓的聲明，已減少了投機者以爲官方可能禁止私人購買黃金事的恐懼。

華盛頓的美國金融官員，對於歐洲黃金市場活躍情形之日漸減少，表示一種審愼態度的滿意。一位官員說：「我們可能希望臨時製造場的活躍程度，將於本星期減少。」

【哥本哈根十八日法新社電】丹麥今天宣佈銀行利率增加百分之一，達至百分之七·五，由明天起生效。貼現率亦增加百分之一，至百分之七·五。

河內杜馬大橋 再受美機轟炸
空襲時曾展開空戰

【西貢十九日合衆國際社電】美國飛行員於星期一衛過共黨的米格截擊機，轟炸河內裏面之重要杜馬橋。

在雨季天氣一連五日意想不到的放晴中，美國軍機並予河內的空防以一種重大打擊。今晨發出的一份官方公報說：美國軍機最少轟炸河內市周圍設置的十個地對空飛彈基地。杜馬橋長一英哩，有橋躉二十個，橫跨紅河，以供鐵路和公路交通運輸車輛駛入河內之用。它位於市中心一點七英里。

美國空軍F四幽靈式機爲星期日於空戰中被擊落之兩架美機報仇，遂與一雙超音速米格廿一式機發生戰鬥。但是雙方發出之砲火均未中的，故彼此均無損失。

該公報說：「各飛行員報告直接炸中這一座橋樑，但嚴密的防禦防礙了轟炸破壞程度的全部估計。」

這一次襲擊緊接星期日的大規模空襲之後發生。美國飛機於星期日損失飛機四架，其中兩架是於空戰時遭受擊落的。美國飛行員意料他們於星期日的空戰中擊落米格機一架，但未能確實斷定。

惠勒指盟軍正贏得越戰勝利
但叛越策人國成戰
背對政美使士爲場

【底特律十八日合衆國際社電】美國參謀首長聯席會議主席惠勒昨天說：盟國正在「越南打勝仗」，但是，越戰的主要戰役現正在美國境內進行。

惠勒在底特律經濟俱樂部的一次演說中稱：「使戰爭延長的一項最重要的因素，是河內認爲，在越共的人力基礎瓦解機構最後崩潰之前，美國政策會有改變的合理的可能性。」

惠勒強調美國無意佔領北越或摧毀那裡的共黨政府時說：「以一項十分真正的概念來說，戰爭的主要戰役，已經與正在美國境內的概念來說，那些背離美國政策的美國人，必須明白這項事實。他們……意味着什麼。」

他說：「我們正在越南打勝仗，但我不能預料戰爭何時可以結束。雖然戰事已不利於河內，但他們仍不相信他們不能獲勝。河內仍未準備談判結束戰爭。我們曾經常找仍在準備談判，但我們不準備談判我們的失敗，或是一種保存面子的撤退。」

惠勒說：「我們在越南有重大的抱負，我們應該……們有權違背，但他們也有責任來認識與承認他們的違背」

希臘副總理表示 國王暫不宜回任

【雅典十八日路透社電】希臘副總理巴達哥斯今晚說：目前對康士坦丁國王回國之事的氣氛，並不甚佳。希臘政府相信在國王可以返國之前，必須有一個冷靜的時期，來希造一個適當的高潮。巴氏在記者招待會上說：「目前氣氛並不適合這項步驟。」他說：調解人仍在致力進行國王與政府間的一項妥協。

北平共軍鎮壓 工廠兩派內鬨
老毛叫罵支持北越

【香港十九日路透社電】據新華社消息：北平報紙昨熱烈讚揚中共人民解放軍對於解決在北平一間工廠內敵對集團的歧見。

該通訊社昨晚說：所有北平報紙「均以顯著地位刊登關於人民解放軍八三四一部隊，在北京針織廠對於支持左派所獲得的經驗。」

該通訊社引述北平「人民日報」和「解放軍日報」的一篇聯合社論說：當解放軍最初抵達那間工廠的時候，「隸屬那兩個敵對集團的羣衆組織，仍然互相傾軋。」

該社論說：「那些解放軍人立即進行徹底調查，而不趕速宣佈他們對一方予以支持。」

他們發現那兩個集團祇對微小問題發生歧見而已，因此他們決定「支左但不支持任何特別派系」的原則。

他們遂成聯合，並且經由學習毛澤東思想，他們使到工人能夠「分清敵友，貫徹執行鬥爭路綫，聯合向敵人攻擊中國克魯契夫（國家主席劉少奇）爲其代表的走資派份子。」

【香港十九日路透社電】北平電台今晨消息：中共領袖毛澤東曾電中共支持在越戰中的越南「革命份子」，並說如果堅持下去，他們將可把美國逐出越南。據毛澤東在越南「南方民族解放陣綫」成立七週年紀念日致越南阮友壽的賀電說：「所有越南人民應相信你們的鬥爭，就是我們的鬥爭。」

換心人肺炎突惡化 對新心有排斥現象

【開普敦十八日法新社電】負責進行心臟移植手術的巴拿醫生說：華斯肯斯基顯示有日益增加的肺部不妥的跡象，這可能表示他的身體對該顆移植的心臟的排斥。

巴拿教授說：「我們對病人今天的狀況感到困擾。他有着某種肺部的並發症，我們當作傳染病來處理。他對這項醫療未有良好的反應。那可能是在他對新的生理組織的反應中的排斥現象。」

巴拿醫生是今天與一個義大利的電視小組晤談時，發表上述的談話。他說：對這項忽然的惡化的治療已經開始，但是，他對如何安排這治療，「不甚清楚」。

同時，巴拿教授已決定不於本週內前往美國。他原是應邀前往美國，在聖誕夜的電視節目中出現的。他可能會於聖誕節後前往美國。

日厚生省五萬人患流行性感冒

【東京十九日合衆國際社電】厚生省於星期一宣佈：冬季流行性感冒的病菌，迄今爲止經已使到五一、八二〇日本人染病。

委內瑞拉結婚派對 百人食物中毒得病
美報選代表人物包括上帝魔鬼

【委內瑞拉馬拉凱波十八日美聯社電】此間當局說：在本星期一參加一個結婚派對的賓客，約有一百人（其中十八人是兒童）於吃過染有化學劑「巴拉第安」的沙律後，都告生起病來。據說：其中十八名孩子的病勢嚴重。「巴拉第安」是農業上撒用的殺蟲劑，含有劇毒。

上月，美洲哥倫比亞國境內有七十五人以上被「巴拉第安」毒死。當時，有一千人左右吃過用染有「巴拉第安」的麵粉製成的麵包。

【紐約十八日路透社電】美國「時代週刊」按年頒發「當年代表人物」獎，而由該刊的讀者爲這種代表人物提名。今年，被讀者提名的，竟包括上帝和魔鬼在內。

被該刊讀者提名的其他人物，則包括美國總統詹森、法國總統戴高樂、美國國會參議員羅拔·甘迺迪、美國佈道家葛培理、天主教皇保祿、伊朗國王巴里維和駐越美軍司令韋斯摩蘭將軍。

俄間諜自謂破壞 巴爾幹反共暴動

【莫斯科十九日合衆國際社電】蘇聯大間諜費爾比昨天說：他曾親自破壞美國一項在巴爾幹的反共暴動。

費爾比在「消息報」的一項訪問報導中說：他曾因此而獲頒蘇聯紅旗獎章。

「消息報」說：一九五一年春天，美國中央情報局曾計劃在巴爾幹一個共黨國家中發動一次反革命。

費爾比當時是駐華盛頓英國情報聯絡處首腦，該報說：「費爾比參與計劃事宜，同該項計劃，並作了一些修正。他是專家，中央情報局承認這一點。但是，這項行動卻在災難中告終。」

費爾比今年五十五歲，曾任蘇聯間諜達卅年之久。他於一九六四年從貝魯特逃往蘇聯託庇。

何爾特仍無踪跡

【華盛頓十八日合衆國際社電】美國總統詹森昨聞澳洲總理何爾特失踪的消息，發出私函與何爾特夫人表示「深爲關懷」，他的盟友何爾特。

在上：墨爾砵檢拔站主任雅倫史超域，於本月十八日在墨爾砵家中拍攝此幅照片。史超域於本月十七日在澳洲總理何爾特，在海上游泳時曾和該總理同在一起。史超域曾與何爾特潛入海中，但是由於浪高達十五呎和流水洶湧之故，他曾放棄游泳。

左：澳洲總理何爾特的太太，於本月十八日，在澳洲波特西村舒維奧海灘與一個搜索人員談話。她的丈夫何爾特總理是於本月十七日在該個海灘失踪的。（合衆國際社無綫電傳真）

上：澳洲總理何爾特的家人，於本月十八日在澳洲波特西村記者招待會期間，等候關於那個失踪總理的消息。由左至右：爲其兩個兒子奈基與森姆，另一個兒子的太太安德魯夫人和那兩個兒子的太太。（美聯社無綫電傳真）

本港股市行情

十二月十九日上午股市行情報價

股票名稱	最高成價	最低成價	成交股數
滙豐銀行	一三三		七二〇
太古船塢	一五·九		二〇〇
大酒店	一五·五	一五·四	六、五〇〇
城市酒店	六·一		一、五〇〇
置地公司	三二·二五		二、〇〇二
電車公司	九·八五		三、八〇〇
油蔴地小輪	三六·七五		一、二〇〇
九龍電燈	一六	一五·九	五、九〇〇
香港電燈	一九·一		二、九六二
電話公司	二〇·一	二〇	四、三四八
怡和	一〇·八	[illegible]	四、八〇〇
生力啤酒	二〇·五		四〇〇
牛奶公司	三三·二五		一、一〇〇
連卡佛	一九	一八·九	三〇〇
聯合橡膠（除息）	一·四四		六、七六二
鋼業	三·一		一、〇〇〇

上午成交總額：六七〇、〇〇〇元

另一種戰爭

第三章　通過日軍佔領區

——美海軍中將梅樂斯著——

我知道，這兩個燈便是代表「緊急警報」，雖然在這信號尚未發出之前，我怎麼就能先已聽到我所聯到的那些說話，我倒直猜想不出。

我幾乎完全出於自動的匆匆作了一些臉下的準備，當我用手巾擦了一把臉，穿上一件襯衫時，戴將軍已走了過來。他渾身穿得整整齊齊，自己拿着一隻裝着一些必需品的小背袋。我急忙拿起我的羊毛衣，檢起我的攝影機，匆匆跟他一同走了出去。

黎明來得很慢，但整個的城這時似乎都已醒來，後面跟着一些孩子們，孩子們背上又背着一些嬰兒，祖母們──照他們臉上的皺紋所顯示──也跟着一同急忙的走去，偶而有一些很老的老婆婆，一雙變嬌的小脚，拖拖幌幌的走在石子路上。

兩三輛軍用卡車一路吼嘯而去，十幾個兵士衣履不整的匆匆走過，背上刄帽上都用一些連着葉子的樹枝偽裝着。到處都是急促走着的人──男的女的和小孩。他們雖然行動急促，但都並不驚慌。

浦城除了一隊落無用處的城塲外，並無防禦工事，這樣的兵士和游擊隊所能保衛的。而且，附近的游擊隊爲數有限，顯然日軍打算在幾天之內，加以攻佔了。

鑒於這一切的情形，他們的飛機又爲什麼要花費那麼許多昂貴的炸彈來攻擊這個地方呢？這時我們已到了城外──我們一起十幾個人，包括戴將軍、艾迪劉、魯塞、以及一些我所不認識的人。我們走了不多久，便到了一片稻田中，幸好在這個季節，田中泥土正乾涸。我們還在田埂上的樹枝下面，找到了一些掩身之處。我們奈無應對之策，沒有有效的武器可以射擊，於是祇有枯坐在那兒，望着天空的飛機。

總共是十一架雙引擎轟炸機，照我猜想，它們飛在約有兩千呎的高度。前面的六架，打開了炸彈艙，把一個個炸彈投落在浦城，其餘幾架飛機便用機槍向街頭掃射。接着，它們總着圈子，重又投彈，而由最前的五架實施掃射。

「他們知道你們在這兒，」艾迪劉很認真的說：「你和戴將軍。」

沒有一個人發言，我猜想，我們不發一言，便是表示同意這個意思。

「唔，」我回答說：「如果我在他們的名單上，他們要找我，他們真會找得够苦呢。」

在我個人來說，我認爲他們決不值得花費那麼大的勁。使我遠爲感覺煩惱的是，我沒有一件東西可以實施任何有效的行動。甚至連我的電影攝影機，在我對向打開的炸彈艙門時，快門也給軋住了，我氣憤地摸索着我的唯一武器，不過我並沒把它抽出來。那祇是一支點三八口徑子彈的手槍，和我送給戴將軍的一支完全一個樣的，因此是一無所用。而且我也沒有多少子彈，沒法隨便浪費。（一〇〇）（未完）

荷李活　新都　亞洲（十二點半加映）　最後三天　片期鐵定無法展延　廿二日起真光
嚴俊導演　邵氏七彩闊銀幕　LADY JADE LOCKET　連瑣　邵逸夫監製
李麗華　李菁　王俠　井淼　蔣光超　李昆　楊志卿　吳景麗　顧文宗　聯合主演　特約主演
SHAW SCOPE

利舞臺　樂宮
聖誕鉅獻「美高梅公司王牌」
「黑獄亡魂」作者賈迪涵格連又一名著改編！美艷七彩，透視大銀幕！
李察波頓　伊莉莎白泰來　雅歷堅尼斯　彼得烏斯汀諾夫。四大天皇巨星空前攜手主演！
革命三傑　The Hour of The Comedians
陣容最強　聲勢最大　悲壯激昂　緊張刺激　壓倒一切　全球同時獻映！

東城　快樂　麗華
三院聯綫強大攻勢第一炮！
本年度最轟動的影片！　男狠女毒　志同道合　打家劫舍　殺人如麻！
華納七藝公司驚心動魄槍戰巨片　聖誕大貢獻
英俊小生：華倫比提　美艷女星：菲丹娜蕙　領銜主演
雌雄大盜　全部特藝七彩　BONNIE AND CLYDE
歐美打破賣座紀錄　新聞週刊　時代文摘　推薦　十年來最佳影片！
真人真事　有血有肉　世界史最驚心動魄一頁！
全部動作，刺激殘忍

香港　中央　北河　英京　英華　油蔴地　箕筲灣　長樂　第八天映
藍色毒黃蜂
好嘢即是好嘢　賣座堅挺　票房數字直升
胡楓　有人運　蕭芳芳　睇三次　范麗　大呼過癮　喬宏　不已　丁慧　主演　蔣偉光　導演

環球　多利　龍城　華樂　今天最後
緊張刺激　激戰鎗戰　打鬥恩怨　奇情片
殺手粉紅鑽
蕭芳芳　飛車肉搏　曾江　單鎗擒兇　石堅　林蛟

利舞臺　樂宮　今天獻映！
蘭克公司又一奇情打鬥激烈香艷浪漫動人大名片！
「上海三傑」巨星：李察鐸　影壇著名歹角：地路拔遜。兩大巨星領銜龍爭虎鬥演出
特藝七彩　特藝透視大銀幕！
殘忍！激烈！
浴血白骨灘
Coast of Skeletons
「獨行俠」美艷女星　瑪安芝·高莉　助陣演出
白骨灘上　風悲日凄　羣雄奮寶　鮮血飛濺　槍彈橫飛　九死一生
生死追踪　爭奪遺金　展開決鬥　拼個死活

尚有戲院刊　三·四·六頁
港九首輪影院聯合廣告

總統　大華　皇宮
祝聖誕
驚天妙賊　下期
盛大獻映　廿九晚一點半優先獻映
環球公司　新橋段　盜寶奇情　冒險巨片
奧利化列　米高哥羅福　聯合主演
盜寶妙着！　失寶如珠！　還寶！　鬥智高潮！　鬥胆迭起！　鬥力！
妙胆賊　妙計盜國寶　離兄弟　涉險出風頭
本年度的拍案驚奇之作
THE JOKERS　特藝七彩

麗聲　京華　新都　國泰　真光　黃金　樂聲　金門　民樂　明珠　亞洲
十一院下期　廿二日起（冬節）星期五　真光一映　當然邵氏出品
假期每天五場　今起預售戲票
大刺客　THE ASSASSIN
武俠大片　導演　張徹　又一拿手傑作
英武巨星　王羽　領銜主演　焦姣　主演　李香君　客串
SHAW SCOPE

工商晚報
中華民國五十六年十二月十九日 星期二 農曆丁未年十一月十八日 第三頁

玉婆波頓拍片兩位一體

李察波頓與伊莉莎白泰萊已成爲銀幕上的連體，永遠不能分開的，也永遠不會公開的。自從合演「埃及妖后」，結成夫妻後，他們都一直在影壇上合作，「名流怨婦」、「灕灑雲夢」、「蠻肉奔宵」、「馴悍記」及尚未在港放映的「勇往直前」及正在拍攝中的「蜜糖」，與現在我們所介紹的「革命三傑」，他們已先後合演了八部影片，而這八部影片，除了還未完成的「蜜糖」外，每一部都有理想的成就，這在影壇的影人夫妻中，成就的偉大，確是無人能與他們比擬的。

伊莉莎白泰萊先後五次結婚，除了米高鐸是墮機斃命外，希爾頓、米高韋定、愛迪菲沙都不能長相廝守，先後給「玉婆」拋棄，可是李察波頓具有一套馴悍本能，把麗莎弄得貼貼服服，追隨左右，一點也不敢反抗，百依百順，處處以波頓馬首是瞻。譬如拍攝這部「革」片，她更寧願屈居次角，折半支酬。她說：「以後在任何一部影片中，我也不願把波頓的排名放在我名字之下，他是個偉大的演員，他是應該掛頭牌的。」

這正是波頓降服麗莎的本領，她是一位非常重視才能的女人，以前，她曾極力的要把愛迪菲沙捧成材，可惜菲沙不爭氣，辜負了她的一片苦心，也造成了她後來轉投向李察波頓懷抱的結果。但李察波頓的情形，却恰與菲沙相反，他是個出身正途的藝術演員，他的演出，使當紅的麗莎也黯然失色，他在影壇的地位，正如旭日初升，那麼，一向重視才能的麗莎，又怎能不心悅誠服？

好萊塢風情畫

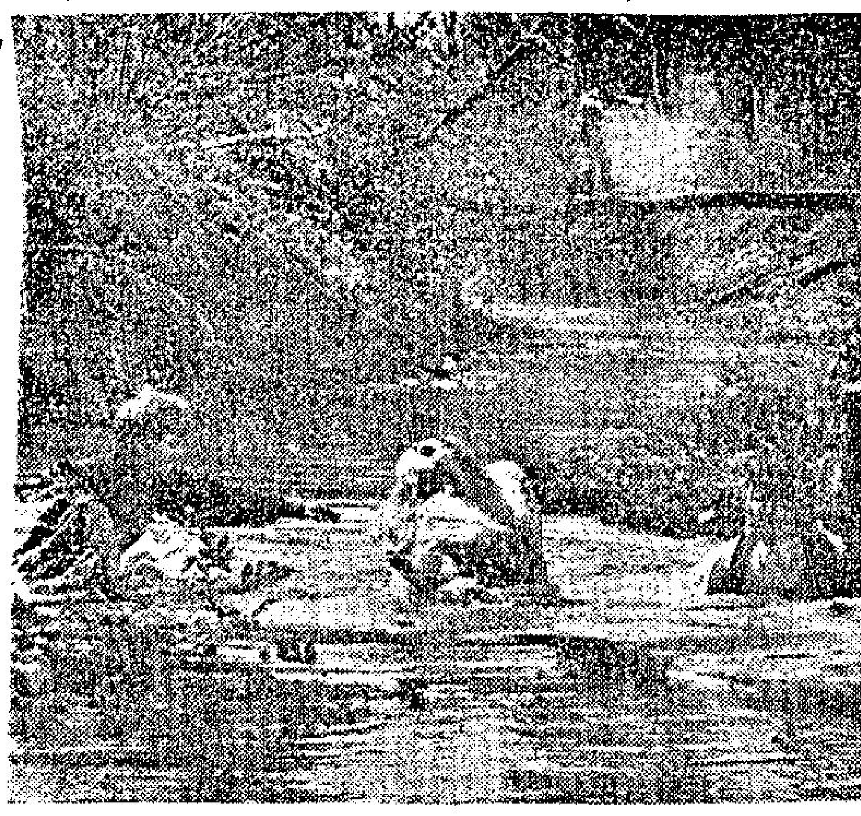

圖爲：「雌雄大盜」一鏡頭，女搶匪在警方窮追下，遭機槍掃射喪生。

娛樂圖

英國著名作家演員 羅拔蕭多才藝

第一眼看到羅拔蕭，他像個能幹的便衣警探，也許因爲他具有一副泰山的身型，以及一雙好像查根究底的眼睛。真的，羅拔是個非常精明的人，你所說的每句話，他都很容易就記下來，其實這也不奇怪，因爲他還能夠成本書寫出來哩。爲此，人們認識的羅拔蕭，不但是個好演員，而且還是個好作家。

說他是個好演員，只要看過他的「鐵金剛勇破間諜網」、「坦克大決戰」和「日月精忠」（此片即將在港上映）的人，一定同意。說他是個好作家，且聽他怎樣說，下巴長長的羅拔蕭說：在電影界的成功，意義不大，他常引以爲傲的，是他的書——「藏匿者」、「旗」、「太陽醫生」、和最近出版、引起人家爭論的「玻璃卡座的人」。

「寫作是我所做最重要的事」羅拔說：「到底有偉大的作家，有偉大的演出，沒有偉大的演員，因爲你永不能以一個演員來與托爾斯泰相提並論的。」

不過羅拔蕭又認爲寫作對他做演員是有好處的，因爲大多數導演視演員爲愚昧無知的，但他們對他則比較客氣，因爲大家都知道羅拔是博學多才。

羅拔的太太不是別人，就是英國演技派女演員瑪莉尤妮，她的著名作品有和李察波頓合演的「少婚怨」。羅拔有七個孩子，他說他希望女兒長大後會喜歡男人，他認爲大部份男人和女人，都不喜歡對方存在，世界上有兩性戰爭的存在，爲此，他覺得做父母應該要鼓勵兒女尊重異性，他非常愛他的妻子，他討厭那些誇耀自己在情場如何如何了得的男人。

羅拔蕭在「日月精忠」裏，扮演亨利八世——一個妄狂自大、但求目的而不擇手段的君主。

燈下談藝 電視節目要面對觀衆

過去，我曾經說過，電影是要面對觀衆，觀衆的喜愛，便是要在那方面題材動腦筋，祇要將題材好好的處理，便是對新片有所幫助。

電影是如此，電視也是這般，雖然有人說，電影和電視有所分別，電影如果不合觀衆口味，觀衆可以不看，電視是硬性規定，除非不看電視，否則，便不論電視題材如何？不論觀衆是否喜看，也不成問題，因此，電影要跟着觀衆走，而電視是唯我獨尊，一切由自己安排，可以不理觀衆反映。

這似是而非的說法，紫楓並不苟同，我總是認爲，電視和電影沒有甚麼分別，道理很簡單，如果電視的節目，觀衆不感興趣，電視機當然不會再受歡迎，於是，對電視的發展，便大有影響。

事實可以看到，有綫電視年來不斷的增加節目，有些節目等，都是希望能夠提起觀衆興趣。

對於無綫電視，也是值得一談的，說來，週前我曾經寫有談及無綫電視，其中曾強調的說，在短短期間內，他們的改良是值得重視的。之後，先後收到好幾位讀友來信，他「她」們在信中，也發表了不少有關該電視台的意見，其中一位寫道：「無可否認，無綫電視的改良，是值得重視，但這個電視台的改良，我認爲應該徹底瞭解他們的觀衆興趣如何？才從新研究一些節目……。」

這位讀者所說，便如紫楓開頭所說，電視和電影一般，是要面對觀衆，據所知，無綫電視的一些負責人，這些負責人，包括安排節目、工程師、藝員等等，他們對香港各方面情況，不大瞭解，因此，一些高級負責人，在歐洲所見的該地受歡迎的節目，安排在香港上映，滿以爲，這便會受落，這一個目的經驗證明，一些節目，由於不合觀衆口味，反映欠佳了。

難得的是，這個電視台的負責人們，儘管初期對香港情況不瞭解，但他們並不是我行我素，而是不斷的收集各方意見，眞眞正正的面對觀衆，在儘可能的範圍下，希望做到使各方面觀衆都有興趣。

無綫電視觀衆可以看到的，一些由本地藝員所安排的節目中，便是投合觀衆口味，而據一位瞭解者所知，明年開始，還增加及改良不少新的節目。

走筆至此，我有一個提議，有綫電視訓練出不少不俗的人材，而到目前爲止，無綫電視，還沒有訓練到一位新人。（我指藝員來說）。要使節目安排得更理想，訓練人材是必定要做的。不知無綫電視負責人們認爲如何？

江紫楓

銀幕透視

高烽聖誕上電視當禮物 麥濤悄然舉家赴美發展

……高烽接來一個電話，說他正在無綫電視排戲，過兩天才有空晤面，說真的，不是他在電話中提起，康清險些忘記得一乾二淨，高烽與我，晚上有個約會，問他內容關於什麼，可否見告一些「貼士」，他却賣關子，說一句：「你到時就會自然明白。」就這樣，雙方都在等待約會的日子早點來到，別令心裏有些兒乾着急的滋味，高烽一向喜歡捉狹，認爲這是心理上和精神方面的至佳享受，倒氣煞人。

大概這兩天私事過於忙碌之故，忽畧了每天必看的案頭日曆的另一邊，是備忘錄也。康清在聽筒，抱怨他要人家空下一大段時間，約會既然臨時取消，怎麼去打發呢？高烽倒也客氣，連忙推罪纍已身，說自己喜愛戲劇，何況上無綫電視可以讓自家人當晚欣賞，算是又實惠、又富意義的聖誕禮物，一舉數得，豈可放過？

據高烽講，他演的節目，叫做「太平山下」，這節目由鍾景輝任主持兼編導，同場演出者，尚有上官筠慧，梅欣，容玉意等，這些影星在片事闌珊的時候，已陸續以兩棲態度出現，影星越在電視節目露臉，越顯示拍片生意不甚好景的實況。

高烽嚦唆地解說一些故事情節，……偷，在聖誕化粧晚會上，他化粧爲一聖誕老人，專向那些穿金戴銀的富貴婦孺下手，結果，大有所獲，可是，劇情一轉，他却還我空白身，依然光棍還原。聽高烽說得那麼起勁，當不好意思有半分厭倦的氣息，使得他怪康清潑冷水，他收歛之前，邀說這個聖誕節目，在廿四晚十時起播映，要康清留意到時一看，本來，康清到時扭開電視，恭而敬之的端坐欣賞，只可惜高烽一時大意，沒想起我的電視機要遲年後才安裝上哩。

大約快半個月不見了製片麥濤的踪影，電話也無法找得到，日前，在新新遇見與麥濤有同居之誼的林甦，他似信不信地說：「麥濤闔府赴美已有三個多星期了，我不相信你會不曉得吧？」林甦嘴吧張得很大，雙目直瞪着我，我還是搖搖頭，表示毫無所聞。

「他舉家赴美意欲何爲，長居乎？旅行乎？」康清一連串地追問林甦，恍似林甦欠我一些什麼的。

林甦說：「麥濤這次前往美國，連樓也推掉不租了，而且全家總動員，你以爲他們像去旅行嗎？他們要計劃在彼邦另有發展了。」

康清跟林甦分手，迎着凜冽的北風，下意識地將衣領拉緊，耳鼓裡像重響着一些麥濤談笑的聲音，久久不散。·康清·

影城動態

秦劍最近新作 三燕迎春殺青

秦劍那套「碧海青天夜夜心」，昨日已經開鏡，而值得一提的是，他花了半年多心血的那套「三燕迎春」，已經全部完成了。

這套「三燕迎春」，是秦劍改變了作風所編導的一部幽默喜劇。曾經有人以爲，秦劍一直都是拍文藝片，對喜劇並不擅長，事實並不，秦劍未加盟邵氏旗下之前，他曾導演過不少優秀的喜劇影片。如今，再導喜劇本，當然是得心應手，成績優異。

這套以學生生活爲題材的青春派大喜劇，素材是清新健康。擔任三燕角色的三位女星，年紀輕，富有青春氣息，她們就是林嘉、李芝安和陳依齡，兩位喜劇小生金峯和李昆，他們的演技是非常優秀，在新片中製造了不少笑料。此外，還有美艷女星夏儀秋助陣。

秦劍的工作態度，是十分嚴肅的，即使是處理喜劇本，也是一絲不苟。他認爲每一個鏡頭拍攝的菲林長一吋，或短一吋，都會產生不同的效果，尤其是喜劇。導演的處理和演員的演出，都必須恰到好處，才能使觀衆發出共鳴的笑聲。

因此，秦劍這一套新作「三燕迎春」，邵氏更爲重視，可能排在農曆春節，便會在港九推出，喜愛這類片的觀衆，千萬不要放過。

大刺客曾試映 各方反應不俗

張徹那套「大刺客」，昨天在邵氏影城，招待新聞界進行試映，聞風而至者不少，使到整個試影室，擠滿了人，每一位對張徹這套片，都非常稱讚，一致認爲，這是張徹更進一步的作品。

王羽所飾演的聶政，更是無人不讚，他將這個戰國時代的英雄人物演活了，與他的對手戲，焦姣、李香君等，使人看到，這位小生，並不單是在打方面發展，近來，演技也有相當造詣了。

該片是接着「七俠五義」上映的，喜歡這類片的觀衆，請留意映期。·金羅·

力士夏里遜妙計戲情婦

「安排香餌釣金龜」是一部懸疑喜劇片，劇情根據英國十六世紀至十七世紀的著名編劇家賓·蔣遜的舞台劇「烏狐」改編。這是一齣描寫一個大富翁，想出一條妙計，考驗別人對自己的情感。

影帝力士夏里遜在「安排香餌釣金龜」中所扮演的角色，正是那個大富翁，他如法泡製烏狐蓬的手法，佯言心臟病發，死期不遠，函約三名過氣情婦相敘，那三名貪婪的婦人，風聞富翁病重，趕赴約會，爭向富翁大獻殷勤，實則各懷鬼胎，覬覦富翁的龐大遺產。

三情婦的心事，已爲富翁洞識，劇情至此似乎已告一段落。金像編劇家約瑟孟基威茲果然名不虛傳，他把這個喜劇的題材，用巧妙的手法，轉變成爲謀殺故事。被謀殺的對象，是三情婦中之一，而命案發生後，究竟誰是兇手，無人得知，就是這樣，劇情發展至此便顯得疑雲重重，引人入勝。

影后蘇珊海活，艷星嘉寶仙及艾迪雅丹絲分別飾演三情婦，性格小生奇里夫羅拔遜飾演富翁的秘書，新星美琪絲美芙則飾演女護士一角，演出一鳴驚人。約瑟孟基威茲編劇，永見稱，「安排香餌釣金龜」是他自編自導的作品。

火車情殺案

⑭伊運」車中有一青年，行蹤頗可疑，但却不知其姓名。事後不久，伊運亦在電梯中被人擊斃，接着貨車司機亦喪生，警方捕獲伊運的男友愛力，但審不出有何特殊的口供，於是更懷疑車中的不知名青年。整個案子，幾乎毫無頭緒，巴黎警方大感頭痛。

七先生

同床異夢 龍公作

電視花絮

摔角比賽刺激緊張

隨着柔道、泰拳、跆拳道等在港盛行，與中國的各種門派拳術同樣受人重視之後，最近，摔角也大爲流行，學習的人日見增多，說這是受到電視每週二播出的「摔角競賽」的帶動影響至大。姑不論它的可靠性如何，「摔角競賽」已成了受到普遍歡迎的節目則可無疑義。今晚，它又讓大家看到兩場很精采的賽事。

這兩場競賽，一爲雙人接力，一組由黑人巴素與紅獅對抗加利格兄弟，巴素體格奇偉，動作敏捷，慣用鐵頭攻人，紅獅是摔角界新彗星，擅于快攻，很多好手都忌他幾分。加利格兄弟則勝在慣作雙打，合作純熟，最愛用車輪戰困擾對方，侏儒比賽則由鐵滿、小卜對史格勞、基爾拔，對觀衆是有趣的新刺激，賽程也相當緊湊可觀。

清彈淺唱 丹圓

「奇裝異服」與「呀呀吔吔」

在電視節目裏，不斷看到的是奇裝異服的甚麼時裝表演，不斷看到「吔吔吔吔」的瘋狂叫跳。究竟喜歡的人多，還是討厭的人多呢？

有人說：這是代表青春，假如你討厭這些瘋狂叫跳，就是表示你已失去青春。

如果這就是青春，我就是青年人，儘管你說我已「失去青春」，我仍然不需要這些「青春」的東西。

看麗的「電視週刊」的一篇文章裏說：「看到這些所謂「奇裝異服」，「呀呀吔吔」的嬉皮士音樂，試想想，觀衆會有甚麼感想，願意長時間聽嬉皮士音樂、跳阿哥哥舞的青年，是不是香港現在所需要的青年，以爲這才可以表達青年人的熱情奔放，誘之導之，結果，是鼓吹之不堪想像的。」這番話，是出自「麗的電視週刊」的。

節目還有不少「奇裝異服」、「呀呀吔吔」，我們不希望「青春」的結果是不堪想像的，但也不值得重視，還是全取消這種節目，誠如這文章所說：「結果是不堪想像」的。

華倫比提演出 雌雄大盜

美國歷史上最橫行大盜 克萊巴羅史實搬上銀幕

美國在卅年代在歷史上可以說是最黑暗、最恐怖的時期。在經濟學家眼中指爲：經濟恐慌時期。在政治學家眼中認爲，是社會政治最不景的時期，不論下怎樣的評語來形容，當時的社會經濟情景如何慘淡，最明顯的例子，盜賊橫行則是最具體的事實。

如果提起江湖大盜克萊·巴羅的史實，相信在美國民間應該是家喻戶曉的傳奇故事了，實際上，這些鋌而走險的青年，究竟是惡劣時代所促成的？抑或是環境沉重的錨子下所做成的？相信社會學家也會不致隨便下個定論。

這個江洋大盜的傳奇故事，終於編成電影，中文譯爲「雌雄大盜」，由華倫比提自任製片兼主角，提起這位影壇浪子，的確也值得加以一談。

華倫比提最近實行自己製片。這位天才橫溢的影星，誠是不鳴則已，一鳴驚人。他到好萊塢不及一年便成爲紅星，這已是影都佳話。這次製片，第一部是「雌雄大盜」，他自任男主角，飾演美國三十年代的大盜克萊·巴羅。

此片在倫敦公映，馬上引起了青年人的興趣。因爲劇中人克萊和他的女友顧妮，是三十年代美國不景氣時期的一對反抗社會的人物。他們的一行一動，有類於今天的「憤怒的一代」的青年人。無怪這片的公映，引起英國青年男女的同鳴，智識分子則對它的道德問題，爭論不休。換句話說，「雌雄大盜」的公映，震撼了倫敦，甚至全英國。

「雌雄大盜」劇裡的五個青年男女，橫行數州，打刧銀行，當之者死。這片的彩色攝影，特別美麗，片裡連二接三的殘暴鏡頭，拍得非常可怖，對三十年代初期不景氣的環境，也有很逼真的介紹。

影評家對「雌雄大盜」這些地方，都予以好評。可是，劇中人的行動，如果青年模仿實行起來，它的優點便成爲問題了。一位著名的評論家安妮史葛占士便在「倫敦每日郵報」發表一篇長文，題目是「爲什麼死的龐妮與克萊比生的更危險？」她憂心地說：「這片對青年人不僅是一部影片，它是一項宣言。」

這片不特引起社會的爭論，也引起了一項官司。劇中那個大盜克萊的妹妹控告影片公司及製片人，說片裡的對白，有傷害她的家庭的聲譽。最後終於由雙方和解，由影片公司賠償了一筆金錢給她。

「龍馬精神」連圖故事

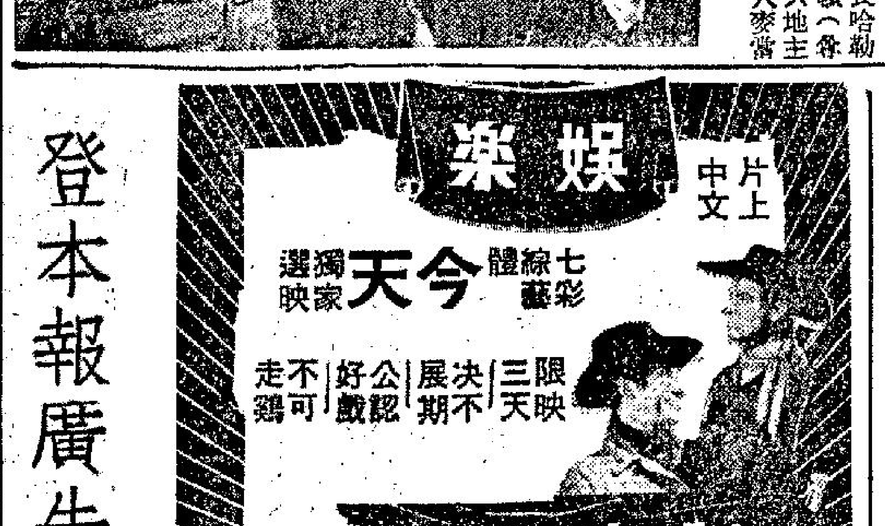

（一）在愛路多勒度鎮一間酒店中，警長哈勒（羅拔米湛飾）造訪坻步不久的老友科羅頓（桑樂飾），力勸科羅頓不可爲虎作倀，襄助大地主顧臣，因顧臣是一名惡霸，想霸佔牧場主人麥當奴擁有的水源，才僱用職業槍手。

以事論事

張仲文如果退休 港女星應慶祝論

·方哥·

方哥與友人閒談，從最近幾位女星宣佈計劃退出影壇，談到張仲文來，友人如此說道：「張仲文如果眞的退休，香港國、粵女星，應該聯合慶祝，贈送她金牌，以作榮休之舉。」

「何解咁大陣仗？」方哥莫名其妙的問：「雖然張仲文可以說人緣頗好，而又從影日子不短，但也不用那般隆重，並且，又何故要單指女星？」

「當然有理由，閣下欲知原因乎？」友人答道。

「願聞其詳，我洗耳恭聽也。」方哥忙答。

「張仲文的綽號是甚麼？閣下知否？」友人如此問。

「人所皆知矣！」方哥答曰：「『最美麗的動物』也，這綽號難道和其他女星有關乎？」

「當然大有關連，」友人慢條斯理的分析而道：「她既然給稱爲『最美麗的動物』，於是，所有國、粵女星，不分年紀大細，如何威水！算是位位都是絕色佳麗，但也沒有辦法再給稱爲『最美麗的動物』，不能有此綽號，換言之，無論如何，都艷不過張仲文也。故現在張仲文宣佈退休，等於放棄『最美麗的動物』招牌，如此這般國、粵女星，有機會顯姿色矣！如此好事，豈能不慶大慶祝，贈送她金牌乎？」

方哥聽後，不敢答一言，原因難以再辯也。

林蛟告別粵片壇

圖爲導演劉丹青所作「殺手粉紅鑽」精彩鏡頭之一，該片由蕭芳芳、曾江、石堅、林蛟、孟莉等主演，四位主角爲戰鬥演員，打鬥場面特多，別辨新彩，劇情有合理之新派時裝武俠片，絕非一般非驢非馬之本地土炮片。因林蛟經簽約爲邵氏國語片演員，故此片亦林蛟暫別粵片影壇之作。

娛樂 今天 七綵 七藝 獨家選映 片上中文 限映三天 決不展期 公認好戲 不可走雞
龍城雙虎將 TWO VIOLENT MEN
雙虎保城 百人決戰 血流成河 屍橫遍地 南美拍檔 阿倫史葛 佐治馬田 蘇絲安德遜 聯合主演 邵氏兄弟發行

明天八院聯映 金金金金 紐約世界大戲院 寶聲美麗 華宮 金陵
陳寶珠 雷妮 曾江 羅愛嫦 石堅 李居安 夏萍 主演 客串
絕刀一揮 人頭落地 天劍出鞘 群鼻喪胆 粵語一部 彩色伊士曼 銀幕武俠巨片
天劍絕刀 情節新穎 橋段離奇 場面偉大 打鬥猛烈

港九首輪影院聯合廣告
皇后·麗聲·皇都·樂聲·新聲·國華 東方·金冠·金門 利舞臺·樂宮
紙映今明兩天：皇后：春夢淚痕 麗聲：生死戀 皇都：117東京虎門龍
後天皇后麗聲皇都獻映 七夜風流
今天最後 亂世桃花流水 逐集 積
明天金像冠軍片 日月精忠 預售三天座票
國華 今天獨映 海浴火血戰
今天放映蘭克彩色片 浴血白骨灘
港九三大娛樂之宮 結成第一流西片聯映綫 聖誕新年首部巨獻 龍馬精神
總統·大華·皇宮 東城·快樂·麗華 新華·豪華 東樂·麗都
今天續映 彼得古城·蘇珊寶丹 合演 索命冤魂
今天四場 火車情殺案
下期 雌雄大盜
今天 羅生門 三船敏郎 黑澤明
最後三天 陣陣女兒香
明天今天最後 獨行俠神槍屠龍！
登本報廣告電七三〇七〇八

商業情報洩露
使本港損失千萬元計製品訂單
相信有等組織用高價盜取情報

【本報訊】據英文報載稱，由於經官式途徑之商業情報洩露之故，數以千百萬元計之製造品定單，已喪失於南韓與台灣之手。

此種情報，取自輪船與飛機文件，業已售與本港與海外之市場調查機構及商人。

貿易界消息謂，此等情報被高價購買，特別是英國之有興趣人士為然。

相信有一個市場調查組織，每週付出九百美元以拍攝提單副本。有等香港商人，即以五元一次，打探此等提單之內容。

工商處用作統計之文件、海事處用以查核輪船艙紙之清單，均在打聽之列。

此等文件消息，在本港均屬商業秘密，但商人謂，有價值之情報已走漏。

某製衣廠投訴，渠失掉三百萬元美國定單，因其價格洩漏。渠之報價為每打恤衫美金七元六毫，不知如何竟被南韓一廠商獲悉，立即親自飛來，與美商接洽，索價八元九毫。

渠謂，過去此美商經常來港定貨者，而其報價近年很少改變。

同樣的，海外買家到港時，每每發覺不斷有推銷員到酒店採訪，深感困擾。彼等對於因何行蹤如此之廣為人知，表示不解。因彼等來前祇與現有之供應廠商聯絡而已。

工展貨物概不加價
以平貨為號召最宜選購禮物

「遊工展買平貨」，是每年工展期間，港九各地居民的一個普遍的口頭禪。今年由於港幣貶值，物價頗有波動，銀禧工展會有見及此，特商請參加展售攤位，凡在場內出售之貨物，一律維持港幣貶值前之原價。因此，遊客今年遊工展仍可享受買平貨的好處。

銀禧工展攤位，出售貨物種類繁多，食品類包括糖果餅乾、麵條、蜜糖、罐頭、有化妝品香皂，有棉毛織品、服裝、恤衫線衫等、各種成藥、藥酒，有家庭用品有刀剪、雨傘，牙刷、電燈電筒，尼龍被，乳膠枕墊等，而鼎大金屬製品公司出品各種五金物品，星光實業公司之各種塑膠製品，更屬包羅宏富，餘如象牙製品，相機、收音機、兒童玩具、書籍、聖誕卡、文具、俱為適合一般人所喜愛的，而今年工展新增的寶石鑽製首飾，更為應時之禮品。

場中各攤位不特概不加價之外，更有不少攤位特價優待遊客的，如冠益華記食品廠一元四味的醬料禮包，價一元附贈聖誕卡，鱷魚恤加送鱷魚襪或金屬鱷魚仔或鱷魚銀包，另外，再贈送免費換領証可將舊衫換領，一舉數得。四明堂虎骨酒減收六折，六神仙六神丸附送贈品，環球電子公司價廉物美之原子收音機，僅架不到十元，鄧平記新出品麥芽花生糖，黃祥華一元特價推銷，鷄油軟糖，六味藥油，甄沾記椰子糖貨眞價實，而遠東寶石公司之首飾，只以市價八折出售，其他攤位廉宜貨物，不勝枚舉。

在週末期間，遊客擁擠，致令許多遊客選購貨物，於人潮中未免略受阻礙，聰明的欲買「手信」之遊客，在週末以外的日子到工展，從容遊覽之後，選購工展貨物至為方便。

此外，遊客須知的是入門不遠處，在廠商會總辦公廳旁邊草地上之工展紀念品發售處，有許多廉價的銀禧工展紀念品出售。

花花絮絮

△工展場內有嘢食有嘢睇，如果小孩子就特別開心，如果不怕給牛奶公司攤位的甜筒雪糕小孩子吃個不亦樂乎成個花面貓，吃鄧平記攤位的糖棒，又好食又好玩，携孩子遊工展的父母，怎不開心。

大會宣傳部隆提黃桂蕊，以呂達健身學院今次表演出，於今晚特邀場代表大會頒贈紀念品。

今日工展節目

㈠寶傳部主辦國術，醒獅表演，下午七時半起在大禮台舉行，由呂達健身學院担任，並由影星賀蘭頒獎。

㈡電影場放映陳寶珠主演「玉女神偷」，下午七時至九時。

㈢香港電台攤位之「流行音樂演唱」，今晚由名歌星李芷苓演唱，文就波大樂隊伴奏，下午七時半在港台攤位錄音，九時播放金港。

㈣港九街坊會青年館舉行釘珠比賽，由十二月十八日至廿四日一連舉行七天。

呂達國術院 今表演武功

香港工業出品銀禧展覽會今晚，邀得呂達國術健身院院長呂達領導全體演出。

查今晚登場表演之呂達健身學院，由院長呂達領導，呂泉、駱蘇策劃，表演節目，有獅子過三山，氣功及力功，及南北國術大打真軍，節目數十個，個個精彩。獅子過三山絕技，在本港近年來實屬罕見，今在工展會場演出，實是

銀禧 工業 展覽

工展青年館舉辦
釘珠比賽
每晚七時半在工展舉行

港九街坊會青年組銀禧工展青年館主辦釘珠比賽，已經開始。該會設于工展會場內攤位供給釘珠材料及用具，首次比賽已于昨晚上舉行，今後由今至廿四晚下午七時半，每晚均舉行，參加者可向九龍倫敦戲院六樓青年組辦事處或工展會內該組攤位索取參加比賽之章程及表格，填妥後遞交上述地點。

比賽辦法：㈠由工展青年館供給釘珠及材料工具，㈡參加者祇須珠釘好為標準，㈢以快捷美觀為優勝，㈣每次由十至廿人參加比賽，㈤獎品（一）每次比賽所取優勝者五名，各贈名貴禮物一份，（二）凡參加者可得青年組電影招待券兩張及精美地址冊一本。

非正式註冊醫生
曾經參加測驗及格者
獲聘為助理醫官

【本報訊】一九六四年四百八十二位參加醫務處測驗而及格之四百非正式註冊醫生，現獲各處徵聘為助理醫官。

彼等雖無資格在香港註冊，但均曾受必需之醫藥訓練，並經獲准在社團之診療所中工作。

醫務處發言人已證實，該處已分函此等醫務人員，連同申請表格，徵彼等加入政府服務，凡在五十歲以下，而能講寫英文者，當優先錄用。有意應徵者，應於本月卅一日前將申請表寄回。

應徵者須於明年正月左右，親至面試委員會受詢問。

發言人謂，由於許多在慈善診所工作者時時申請該處職位，故有此舉。

但一九六四年參加測驗之醫務人員中，雖然登記紀錄中有四百人，相信其中已有不少離港。

由所週知，醫務衛生處久已深感人手缺乏，因許多註冊醫生均不願担任公務職員，理由之一係待遇不優。

市場漫步
英鎊港幣調整滙率後
英港貿易貨價均獲比率提高

英國貨物對香港的新貿盤提高百分之十，香港市場一般英國貨物並沒有不良的反應，這是滙率的調整，在另一方面，使香港貨物輸往英國的新盤價，也獲得同一比率提高。由於英鎊貶值百分之十四點三，港幣貶值百分之五點七，在滙率差額方面，英國貨物對香港的新貿盤應該調整提高百分之九纔是合理，但現在英國的出口商決定將所有貨物對香港新貿盤提高百分之十，香港商人在英鎊貶值前向英國訂購的貨物，尚未開出信用證的，亦要同樣加價，表面看來，似乎英國貨物今後運來香港成本相應增加，其實不然，今後英國貨物運來香港，成本祇比從前增加百分之一，香港市場的英國貨物，影響將是很輕微。

現時一般英商洋行對於現貨價格未有提高，例如絨料及其他匹頭、皮鞋、成衣、電器、汽車、張、西藥、化工原料、紙、日用品、塑膠粒、書籍文具、毛冷、時鐘、儀器、機器及零件、大小五金、威士忌酒、凡是英國出產的，暫時仍保持原價，但對於新訂購的各種貨物，一律以英鎊計算，增加百分之十。不過，市面的批發商及零售商有些乘機取巧的，鑑於其他地區的貨物批發價及零售價多數提高百分之五至百分之六，故此市面的英國貨也有一部份提高百分之三或百分之五，買家也很容易受落。

據某大英商洋行高級職員指出：在英鎊貶值前香港商人已經開出信用證的貨物，雖未獲得英鎊貶值的額外利益，但今後短期內運到的英國貨，現在售價亦將會提高。英國方面雖然決定將一般輸港貨物的價格提高百分之十，但實際上今後向英國訂購新貨，運到香港的成本底是很輕微的增加，可以抵消而有餘。但有一點值得注意的調整，就是英國方面的出口貨競爭力，當將比英鎊貶值前提高，估計今後英國貨在香港市場銷場將會增加百分之十至百分之十五，同時香港商家推銷英國貨，利益亦將比從前增加一些。

目前英國方面已經決定把輸港貨物加價百分之十，一般比較注視的，還是香港貨物輸往英國是否按照同一比率加價？在過去十多天來，香港很多廠家雖然要求英國入口商對於訂下的貨物尚未開出信用證的，酌量加價，但很多廠家要求加價的標準，有的要求加價百分之十二，亦有的要求加價百分之五，大體上仍未獲得英國入口商的答允。可是現在英國貨物輸港已經有加價的標準，香港出口商及工業團體亦應該決定加價的劃一水平，雖然香港貨物輸往英國的貨物成本因難以劃一水平比較，但亦可擬訂一個加價的水平，增加各有等差，但亦可以擬訂一個最高的加價率，例如最高的加價百分率是一成，個別出口商與個別廠家可以鑑察本身的環境，與英國入口商尋求協議的辦法。事實上，香港商人推銷英國貨，利潤通常祇為百分之三，批發商的利潤通常為百分之五，零售商的利潤，祇為百分之二十，但英國商人推銷香港貨，利潤很優厚，入口商利潤約為百分之二十，批發商利潤約為百分之三十，零售商利潤約為百分之五十，甚至有些貨品利潤更高的，例如香港的毛衫及針織棉內衣，零售利潤通常是成本的一倍，故此香港貨輸英加價百分之十左右，英國入口商比較容易接受的，因為最近香港貨在英國市場售價已經提高百分之十以上。

因客貨車嚴重相撞
當局再商取締辦法
新任交通事務處長黎保德謂：以前未發生此種事件，實頗感意外

【本報訊】撞車擋出問題？南部九人客貨車於昨日凌晨在灣仔發生嚴重車禍後，交通諮詢委員會於昨日商討取締此非法客貨車的辦法。前任交通事務處長薛璞在十月底時已宣佈取締港島九人客車營業，並稱在一個月內再取締九龍市區內九人客車。但是，在宣佈取締後數天內，港島九人車確曾大減，但不久又「死灰復燃」，九人車仍風馳電掣街頭。

新任交通事務處長黎保德昨日稱：以前未有發生此種事件，實頗感意外，因此種車輛，不少情況惡劣，且時有過份載客。

黎氏又說：交通諮詢委員會召開月會時，商討主題，亦即非法客貨車的問題，警方對此種非法交通工具，亦已加緊予以取締，違反下列三點即有可能被控：巴士站五十碼內停車，過份載客。

目前行走市內的九人客貨車仍繼續增加中，僅港島方面，已有一百五十至二百輛在市內行走。

昨日凌晨零時零二分，在港島軒尼詩道與莊士頓道交界處閘杜街口附近，一輛九人客貨車相撞，受傷的九名傷者，其中五人重傷，仍留醫，輕傷者四人經治理後已出院。

渡船街凌晨火警
傳因店內藏有爆竹

【本報訊】油麻地渡船街二十九號地下，今晨二時三十分發生火警，幸於十五分鐘後即行撲滅，失火住戶為香燭紙料店，除焚燬部份貨物外，並無傷人。

警方與消防人員到後，將火撲滅。店內發現有若干爆竹，經被警方取去。

據悉：當發生火警時，該店內無人看守，適有數輛的士經過，見該店煙火冒出，同時，可能因為在路旁，遂一齊呼響號示警。

該店藏有爆竹的緣故，迫卜之爆竹聲此起彼落，將附近居民從好夢中驚醒，紛紛致電報警，消防人員到場後即將火勢撲滅，因隔鄰之永勢關係，合內食公司，海林書局之招牌均被燒毀，停在路旁的兩輛私家車AF六四六七，AJ三三二一亦被爐火燻黑車頭。據悉事後，警方在現場檢獲南鋒殘餘之爆竹，正嚴密追究中。警方今晨發表消息：警方在該店檢獲約三十磅之爆竹，正在進行偵查工作。

說「三千九巴工人開控訴會」
左報又車無烟大炮

自從中華中學因製造炸彈被封閉後，左校全部唔敢再搞攪攪震，因為有部份學生自動停學，如果再攪落去，則不難全部學生走清光，所以港共亦不敢再派左校學生去放炸彈，所謂「文工團」之舉生，亦不見出動，顯然係怕得要死矣。

港共既不能利用學生，又不能利用工人，現在迫得靠車大炮度日。

今日左報上刋出一件明明係爆肚之新聞，據說，「九巴三千工人，開會控訴港英把港幣貶值及供給鹹水。」

有錯，九巴確係曾經有大批工人，接受港共門委會之「慰問金」而罷工，但五月至今，呢批搭豬仔船之工人，已經被炒魷魚，唔算係九巴工人矣，派係港共領導下，開會控訴港英將港幣貶值及食水加鹹，唔奇！因為呢批垃圾，現在伸手向港共門委會支生活費，自然要聽話，唔講叫佢地開會，叫佢地話低叩二百個響頭，高呼毛澤東係毛祖宗，佢地都要照辦矣。

不過，現時仍在港共門委會手上之九巴工人，是否仍有三千人？大成疑問，九巴一直都未拒絕搭過賊船之工人申請復工，祇要佢地誠意悔過，知錯自新，即俾機會佢地復職，所以近來九巴之客綫行車，已經漸復正常。

但地亦已另謀生計，所以九巴之罷工工人，跟港共走，現時仍一任從風浪起，穩坐豬仔船」者，實在不多，所以港共宣傳，有三千九巴工人，開會控訴港英，實係爆肚之作，如非誇張，則係幷無其事。

假如話現時開工之九巴工友，參加港共門委會主持之控訴港英運動，就講古有咁早矣。現時開工之九巴工友，早與港共門委會劃清界綫，勢不兩立，不少九巴司機及售票員，曾被港共派出之暴徒，攔途截車，淋鏹水及拉落車痛打，但地提起左仔就吐口水，大罵：「衰仔，睇佢地幾時仆街！」假如話呢批開工之九巴工友，去支持港共控訴港英將幣值貶低及食水加鹹，實在難以使人相信。

一直都未停過工之九巴工人，要佢地控訴港共暴徒之暴行，佢地會參加開會，要佢地再受港共門委會利用，則冇其事矣。

現在港共已無可用之兵，迫住在左報爆肚，但大話怕計數，試問現時去邊處搵三千九巴工人出來聽佢地點紅點綠…

·夏灣月·

晚唱

樂聲電器展覽會
展出一週昨圓滿閉幕

【本報訊】本港信興電器貿易有限公司總代理之樂聲牌電器用具，早已飲譽世界，遍銷全球。該公司為介紹樂聲牌一九六八年新型製品普及中外各界人士起見，特由本月十二日起，一連七天在大會堂低座展覽廳舉辦「樂聲牌家庭電器展覽會」，於昨日下午六時半宣告圓滿閉幕，觀眾每天二萬餘人，七天之內十五萬餘眾，盛況優異，獲得中外人士一致好評。

展會展出之樂聲牌電視機、電子錄音機、電唱機、汽車收音機及唱機、電動雪櫃、風扇、洗衣機、電飯煲、電熨斗、吹髮機、電鬚刨、女用吹風機等，各具特長，示範精緻的展覽會，觀眾人數逾上工展之多，可知近代出品吸引力之強。

傳青洲英坭已復工
但減少生產量
發言人拒加評論

【本報訊】青洲英坭業已復工。但是，若何？生產如何？仍未復工？理由何在？該公司發言人對於人廠已復工，但減少產量之報告，拒加評論，據謂：「發表消息係有違公司政策」。

非正式消息謂，本年初使該公司關廠之勞工問題經已解決，但減產理由未明。可能之一係輕微之勞工問題仍未解決。但亦有可能係因日本競爭。

東南亞有金到
倫敦金創高價

慢，跌得快。東南亞有金到，昨天早上到港，據最保守估計，約達三千多安士，價高招遠客，不愁來貨之不繼。市面貨，電鈔市價及雜幣，均分別見另表。歐洲搶購黃金潮，仍繼續出現，但本港K金市未來走勢（指今天早午市），市場一般人均以為，將在二八八—二九三兩個幅度內上落。迄十時，K金市仍未開盤。十一時報價，K金二八一．七五，最高二九一，八八，最低二八八．二五，十一時截稿時二八八．二九。

外圍金價，倫敦金價報升，見英鎊貶值後新高價，歐洲金價報跌，瑞士金價報升（見另表），曼谷金價報三九．二八，巴黎報三五．二五。倫敦轉議銹報乙式、告老士報縮。K金公價二九二．五。

計，香港金價（九九九成份），每安士約五○美元，為世界金市場最高之金價。昨市K金開二九○．五，最高二九○．五，最低二八八．七五，午市收市二九○．五，跌幅大至一初段時期，走勢係升得…

工商晚報金鈔報價
民國五十六年十二月十九日（星期二）

[illegible]	290.00
[illegible]	14.00
[illegible]	6.07
[illegible]	6.0725
[illegible]	6.09
[illegible]	6.0775
[illegible]	5.60
[illegible]（每萬計）	160.50
[illegible]（每披索計）	1.46
[illegible]	1.967
[illegible]	1.962
[illegible]（每百元）	58.00
[illegible]	.98
[illegible]	14.46
[illegible]	6.69
[illegible]（每百元）	28.90
[illegible]（每千元）	144.00
[illegible]（每千元）	34.00
瑞士金價（每安）	35.21
倫敦轉賬鎊	2.4008
昔老士	2.4009
倫敦金價（每安）	293司令2便士25
歐洲金價（每安）	35.19—35.21

（早十時價格）

十二月十九日，星期二

晨操快訊

必圖利態進
立功馬續起
好得溜韁紅利証券已馴

大戰甫過，早操較跳，但今早仍不算冷落，下次有兩天賽程，出馬較多之故。上週剛跑過的老馬好得，今早本出作慢步，但騎者拉不住，竟快跑一里有多，且越跑越勇，老馬有此火氣，奇怪之極，下次上陣，不宜忽視。

△樂存恒試泰坦，快馳半里，上山時，吳庭的特高與和味，從後追上，三駒並跳一程，轉入直路，泰坦餘勁較強，貼欄竄出，將和味與特高拋後，有凌厲感，此駒近態日起，到時如場地一如上週的軟，頗有想頭，值得注視其動態。

△助手試一定能，輕馳半里，步勁有增，且上口，騎者極力留住，態況已冒，神采亦轉旺，今次可爭五化郎，適合之極，應有作為。

△施露華試風雷令，快試六化郎，從容走勢，仍見出色，勇況未遜，上次勝而未升，便宜之極，遲早第三班都留不住，今次如出，可以再跟。

△郭汁猷試百勝，快馳半里，過直路時展開大步，勁度不弱，態況較勝上次，今番祇有錦標可爭，路程雖欠理想，但有奪錦希望之利，仍足重視，留意今後進度可也。

不見跳躍，脚氣漸馴，何華操馬，確有稔手成春之感，論質在第三班大有可爲，值得提防。

△郭子猷分試必圖利與仙姬，均有好感，兩駒都佔班次之利，大師傅同策，勝利在望了，盯緊爲宜。

△邱達禮分試立功馬有起色，千面金剛及飛馬，均有起色，尤以立功馬好，上次敗于強手，未足爲辱也，今番可收踏桑榆。飛馬冒起，但班次不利，第二班強手太多，祇宜冷敲耳。

△慈心由鄭棣池試一里，返直路稍加衝刺，健步身輕，大有起色，…

美小組委員會研究結果
「孖寶」濾咀香煙
尼古丁焦油含量最少

【本報訊】美國參議院一個小組委員會於去月廿七日公佈了美國政府關於香煙健康的研究結果，這是官方對這個最為美國吸煙人士所關心的問題所作的首次試驗報告。負責主理這項研究的參院小組委員會於今年夏天從市面購買了美國最流行的五十九種香煙牌子，每一種香煙瞬買兩包，交由設於華盛頓的聯邦貿易會的實驗室從事化驗。其化驗方法是將各種牌子的香煙交由吸煙機器作有規率地吸食，從而收集每種香煙經過燃燒後在同一長度所產生的尼古丁及焦油含量。試驗結果，在濾咀包括濾咀及非濾咀的五十九種美國香煙中以「孖寶」濾咀香煙所含的尼古丁及焦油量最少。「孖寶」香煙是美國士提芬勞兒弟所出品，為著名英國老牌子香煙。在香港「孖寶」濾咀香煙亦行銷有年，是本港最暢銷的濾咀香煙之一。

「箱根」貨輪 酒會祝處女航

【本報訊】本港太平洋行船務部為慶祝其所代理「海威輪船公司」所經營遠東現代化快速貨輪「箱根」號自香港作首次處女航，開往歐洲日內瓦及奧斯陸，昨日下午五時半特假座中環連卡佛大廈地窖「美心餐廳」舉行鷄尾酒會，招待本港同行同業觀報界人士。

常患咳嗽、傷風，感冒者請注意！

常患咳嗽、傷風、感冒者，不論年齡性別，均係肺部及支氣管增強其機能，當可長期免除咳嗽、傷風、感冒等疾病，增進身體長遠健康。「六〇〇〇—抗病茶」乃植物性食物提煉精華，含有強力抗病元素，對增強肺部及支氣管機能有顯著幫助，如能有恒常飲二、三個月，以後當可免除咳嗽，傷風及感冒等病症。凡欲免費獲得贈送「六〇〇〇—抗病茶」及說明書者，請每日上午九時至十二時，下午一時至六時，晚上七時至十時電八五八三八四，即可免費按址送贈。凡欲現購者，請向下列各大藥房購買「六〇〇〇—抗病茶」：港九代理處：
香港：荷李活道390號油頭中西藥行
北角：英皇道三二四號一鳴大藥行
銅鑼灣：怡和街香港大廈A一號啟昌藥行
灣仔：灣仔道一一四號中建大藥行
中環：德輔道中九十六號忠興大藥行
西區：大道西四八二號新永安大藥行
九龍官塘：物華街三十二號道安大藥行
新蒲崗：爵祿街六號榮泰大藥房
九龍城：衙前圍道四十五號長春園大藥行
紅磡：馬頭圍道六十九號一定好大藥行
油麻地：佐敦道三十號鳳城大藥行
旺角：旺角道卅四號太平中西藥行
深水埗：南昌街八十九號仁安大藥房
青山道：二四零A大華西藥行

東方 金冠 金門
聖誕新年巨獻
本月廿一晚優先獻映　元旦聯映
三院首輪聯映綫第一炮
兩巨星·一巨片

龍馬
全新作風　另創一格

精神
雙虎將勇不可當！戰窮寇力除大害！
兩大天王 尊榮·羅拔米湛 傑作
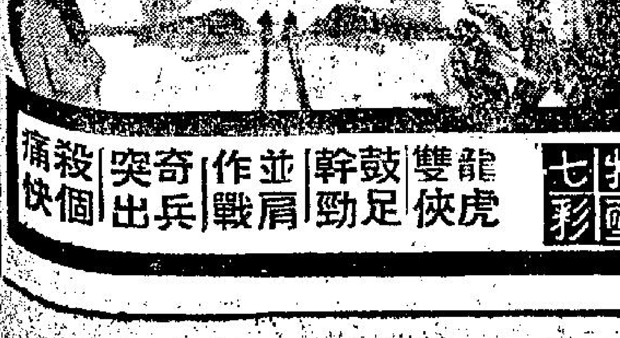
EL DORADO
即日開始
特藝七彩
龍虎雙俠　鼓足幹勁　並肩作戰　奇兵突出　個個殺快痛

黃金 京華 樂都 眞光
最後三天　片期排定　恕不展延
眞光最後四場
邵氏兄弟公司出品彩色巨片
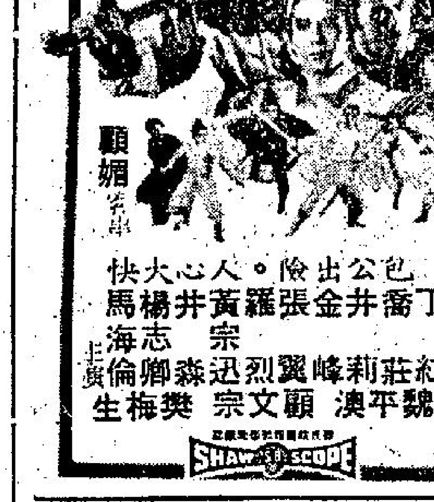
七俠五義 KING CAT
武俠高手徐增宏新作導演
主演：紅莊利峰翼烈迅森卿倫　魏平澳顧文宗樊梅生　丁喬井金張羅黃井楊馬
包公出險·人心大快
SHAW SCOPE

國華 今天 徇衆 擧映
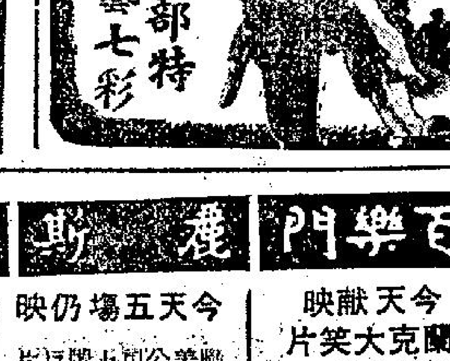
火海浴血戰
主演：李察威麥
火箭炮威力犀利汽油彈燎原萬里！
出齊一切新式武器，付出無比代價，日本投降，前陣地
HALLS OF MONTEZUMA
中文字幕
全部特藝七彩

國寶
新蒲崗 樂都 遊樂場側
今天選映
霍士公司俠義打鬥劇烈巨片
特藝七彩 中文字幕
亂石崗
戰寇蕩
明天早場 夜半的鬼影
明天公餘場 浪漫夜生活

金冠
旺角通州街
今天獻映
羅拔史塔七彩巨片
百萬金元大劫案
龍馬精神

金門·明聲
今天聯映
荷李活下期
杜娟 唐菁 沈依 李昆 何莉莉 金霏
特警九〇〇
INTERPOL 009

SHAW SCOPE

百樂門 麗斯 東方
今天獻映
諾曼·威斯頓 蘭克大笑片
妙人出世界
明早十二點半 獅子記
今天五場仍映
所羅門王與貴妃
今天特別選映
諜海千面龍
紐約 世界 大麗宮
今天最後四場
全部七彩
飛斧神童
金子吉迪 主演

樂聲 新聲
本屆榮獲六項金像獎冠軍影后
哥倫比亞公司貢獻七彩鉅片
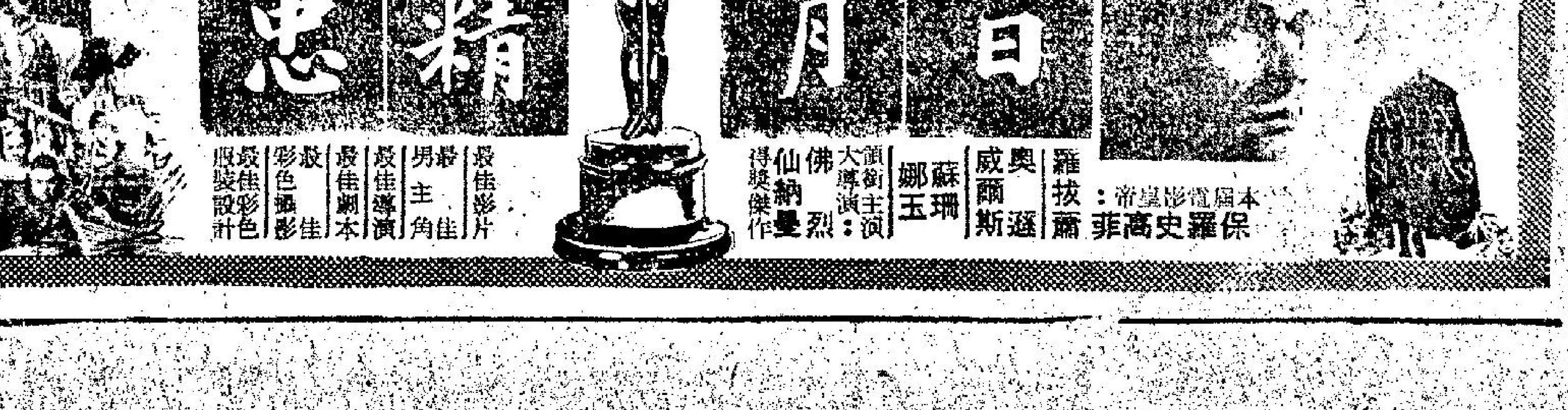
日月精忠
精忠日月，正氣山河，昭大丈夫，壯志士，不可斷可斃，不如忠烈好男兒！
最佳影片 最佳男主角 最佳導演 最佳劇本 最佳彩色攝影 最佳服裝設計
保羅史高菲 羅拔蕭 奧遜威爾斯 蘇珊娜約克
導演：佛烈仙納曼

逢星期二出版

泰國的水燈節

水燈節，是泰國人民自古以來的統傳節日，以香蕉葉製成的小船，上面點上了香火，黃婚的時候，把那隻蕉舟帶到河上，在月下的水面上，微風與輕波中，慢慢的飄盪出去，每個人都注意看着自已所放的蕉船，直至不見爲止，根據泰國古代的傳說，船上閃燦的燭光，愈是經久，年來的運氣將愈好。

「羅……克拉桑」——泰語是放蕉船，是泰國一年中最富有詩情畫意和多姿多彩的一個節日，在每年泰曆十二月月圓的晚上，舉行。傳統的放蕉舟，是用蕉葉做成，上面燃香點燭，可是由於時代的演變，現時的蕉舟，是用鮮花裝飾，有些還裝飾上廟宇模型，上面還雕刻着精巧花紋。

根據泰國的風俗，一克拉桑」（蕉舟）是由家庭中年紀最長的女人放下水去，男人在旁觀看，孩子們燃放爆竹，勝時拍拍地在水面閃亮着火花，還有大夥兒快樂地歌唱着，往來河上的輪船與舢舨，也放「克拉桑」，水面上千千萬萬點燈火，煞是好看，這種美麗及富有詩意的儀式，在泰國城市及鄉村中都可以看到。

今年的水燈節，曼谷有數千人集合在昭披耶河（湄南河）畔放浮「克拉桑」，另外一個流行放浮蕉舟的地方是曼谷的杜實動物園中的大水池，在那兒也看到耀眼的水上蕉舟，有些人則在住家張近的小河放蕉舟，當作全家團圓的節日。

泰北清邁最熱鬧

在泰國內地各府亦有放水燈之舉，不過各府爲了適應各地的情況，水燈節的時間往往會有出入，例如曼谷的水燈節，今年是十一月十六，十七日，一連兩晚，內地可能在十一月十五，十六，或是二十日以外舉行，因此，自十一月十五日開始，內地各府便陸續有放水燈之舉，有的只放一晚，總之，自十一月十五日開始，水燈節便一直延至月底，才宣告全部結束。

泰北的清邁市，歷年來對放水燈這個節日，是非常重視的，到了放水燈的夜晚，除了打水燈節不說之外，如果是月白風清的夜晚，濱河邊岸，眞是人山人海，一江濱水亮晶晶，另有一種情調，身穿泰北裝的泰北美人，那含情脈脈合十禱告的姿態，確吸引許外地的遊客，於是在曼谷及各地的青年們，在水燈節前夕，分利乘坐火車汽車，飛機，前往這個充滿了美女，玫瑰與夢的港邊城，他們在水燈節時，找個合意的村姑，談情說個——這種想法和行爲，是青年的夢，是老年人甜蜜的回憶。

放水燈是少女們最喜歡的事，男人和老婦人中亦有之，但目的則完全不同，少女們放水燈，目的是把滿腔熱忱，滿懷愛意，寄托在水燈上，把心中的祈求付托給水燈，希望水燈能隨水飄流，把自己的願望帶給自己的心上人，或者祈求水燈給他們的心願實現，得到一個如意郎君。

至於男人和老婦人放水燈，則有消災納福，祛禍迎祥之意，青年人亦有把心願寄托水燈的，他們希望在水燈節找到心愛的小嬌娥。

水燈在水上隨波逐流地遊去，多少玉人，多少少女們的心是熱的，少女們的心乘風而去，她們往往在水燈節晚上，約了情人私奔去，所以水燈節，又是少女私奔的季節。

有關水燈節傳說

泰國水燈節始於何時，歷史至今還沒有加以肯定，因爲古時的人類不重視歷史，但據泰可泰時代有如此的一段記載，傳說有一位古代女神「披拍空卡」（也可稱爲水神），在一年中給予人們以生命之水，因爲人們需要水供應食用方能生存，但人們卻經常使水污濁，所以每年須贖罪一次，因此，當時人們規定每年泰曆十二月月圓之夜，舉行放水燈一次，這些水燈以蕉葉製成小舟，在小舟中放置些飯團及小[illegible]，向水神致敬意，泰人稱之爲「黎甲通」。

最普通的一種解釋是「黎甲通」的意思，是人們把過去一年中所犯的罪惡放走，並且還作一年一度地向水神還願。但事實上，還所謂「空卡」女神，是來自婆羅門教，此宗教由印度傳入泰國，空卡是印度一條神聖的河流，發源於喜馬拉雅山附近巴柯，據婆羅門徒傳記「空卡」河是一條神聖之河，正如回教徒認爲在沙地阿拉伯麥加那地區中的一條「聖河」相同，「空卡」河的聖水不但能治病，並且還能洗脫人們的罪惡，所以婆羅門信徒，總喜歡到「空卡」河洗澡，並且還舉行隆重的儀式，及後佛教徒卻認爲荷花是一種聖潔的花，總之，水燈節也可說是起源於婆羅教儀式，及至第五世皇，始將水燈節儀式劃入宮庭儀式。

有些古書的記載，水燈節的用意是祭拜祖宗，或是一些無依靠的孤魂，上述兩者不同的記載，究竟何者正確，目前還沒有能夠加以肯定，在歷史方面也沒有詳細的記載，良好風俗習慣，迄今仍然盛行。

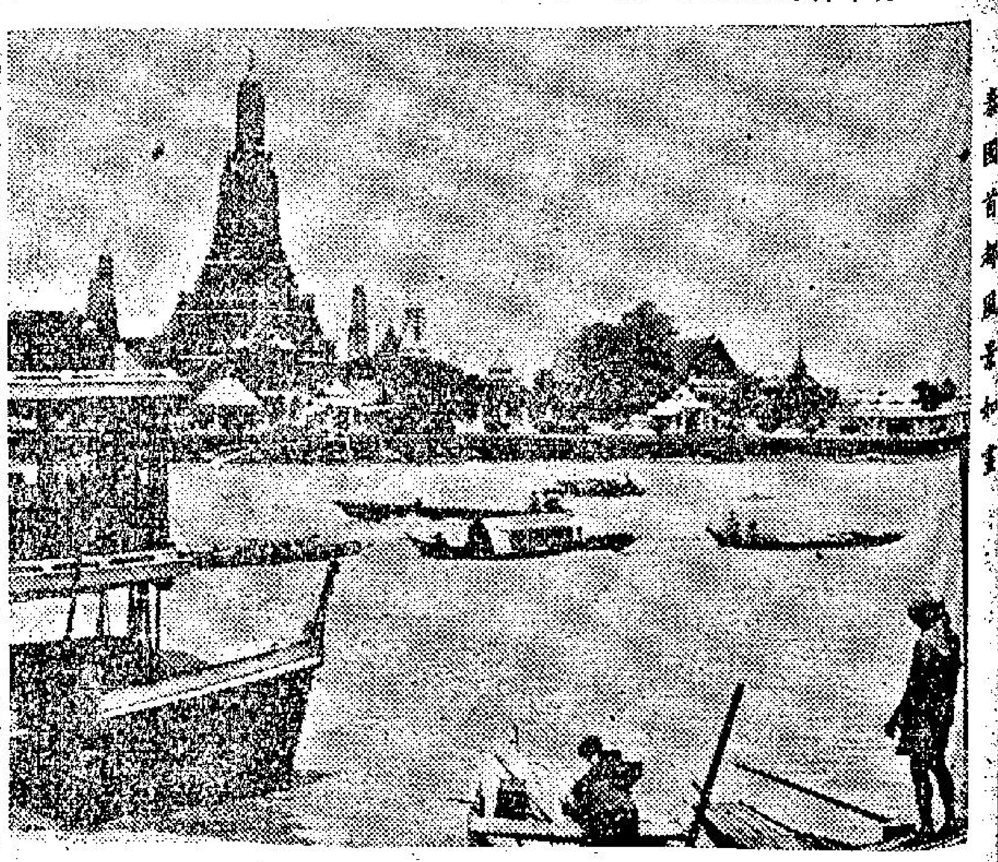

泰國首都風景如畫

美國的古董店

美國最著名的古董店，麕集在紐約西南大約一百公里的新希望市，這個都市是一個隱於幽靜的田園都市，可是由於這裏古董店的林立，每天到這裏來參觀的人士，絡繹不絕。最使人們感奇異的便是新希望市內古董店以及手工藝店的林立。從市中心開始，甚且連續到第二條大街上去，至少也有好幾十家的古董店。

新希望市每年到了七月上旬的一段日子裏，便要舉行一次所謂「古董節」，這個「古董節」的會場是設立在中學的體育館之內。他們所售賣的古董，因價錢不太昂貴，因此購買的人們便多得不可計數了。

在美國境內，那是很少有專門售賣珍貴的古董店的，不但新建立的都市很少見得到，即使是那些所謂較古老的港口城市，且已成爲遊覽勝地的紐奧里安市也是如此。也許由於地方城市的關係，使到汽車公路上也沿途開設古董店，當然這些古董店所售賣的東西，是一些低賤的貨物，諸如椅子、桌子、繪畫、彫刻、鏡子、寶石、戒指、杯碟以及刀叉等物。如果將這些店舖稱爲古董店，倒不如把它們叫做「舊道具店」來得更恰當，以及更貼切了。這裏的情形大概是這樣的，一些要搬家或者要遷居的人，他們爲了方便起見，將他們所有的傢具以及用物都賣給這類的道具店，他們因此只要携帶幾件衣服便行了，到達新任職的地點，他們再去找尋公寓來下榻。然後才按照自己的收入，去購買傢具來應用。在美國來說，由於人工以及運輸費昂貴，他們這樣賣出又買進，是比較搬運來得更便宜的。

紐奧里安市仍有古色古香的馬車。

快樂旅行社春節遊台團
專辦旅行業務手續

本港信譽卓著經驗豐富之「快樂旅行社有限公司」以辦理台灣、日本、星馬泰遊覽團見稱，該社作風穩健，辦理快捷，節目編排精彩且收費合理，以該社服務精神旅遊膳宿款待，均專人料理，表現至善。

該社專新業務，㈠首創電話購票，包括旅行支票及各國廉價機票，㈡代購旅行保險平安保險；㈢代購日本，台灣，星馬泰，及各國移民機票。㈣每週均舉辦台灣，日本旅行團，持有入台証特別優待。㈤免費代辦台灣出入境証及各地移民手續，該社台灣，日本聖誕渡假團各項手續經已就緒，定十二月廿二、廿三、卅一出發，新春台灣渡假團將於下月分批出發，有意於新春返國觀光者宜趁早前往定位，以免向隅，該社設於德輔道中五十一號其昌人壽大廈4 0 5室（電梯按4字）（即占飛左鄰伊人樓上）電話：2 4 6 6 0 6，2 4 6 6 9 8。

今之伯利恒

伯利恒，這是一個沒有人不識的名字，也是基督世界裏最可愛的一個小城。這裡住着的阿剌伯人中，大部份是基督徒，當我們到達時很多阿剌伯人正在聖誕教堂的羅馬天主教部份集體禮拜，到這裡來的阿剌伯人，多半是阿剌伯的人。不曉得是否我自己的己見，也許實情如此的，我總覺得到聖地來的女遊客比男遊客多得多了，在耶路撒冷如此，在伯利恒亦如此。

在耶穌基督降生所在的馬槽裡，現在已經用大理石圍起來，在這裡，他們又把三博士用人工造好，尤其是衣飾方面極爲講究，只可惜造的方面，還未見得符合理想。

在這裡，又使我想到另一個問題，很久以來，很多神學家都在爭辯耶穌誕是否真正是基督降生的日子，十二月是一個嚴寒的天氣，而根據一般故事，當時牧羊人正在附近的山上牧羊，假如是十二月那末冷的，他們一定不是在山上的，因此用倒推的方法，一般信相認爲不是在那一個時候可以相見。

當我們在伯利恒要離去時，來了一些孤兒院裏孤兒，他們走了半天才到這裡來朝聖，這使人想到今天來自世界各地的或在當地的人，都朝聖也得這樣花時間的，但想到當年三博士來的時候，那是多末艱苦才走到這地方來呢？不過在宗教故事裡原還有第四博士，只不過他病倒途中，想到世界上很多人是有志而不成的故事，使人感慨萬千。

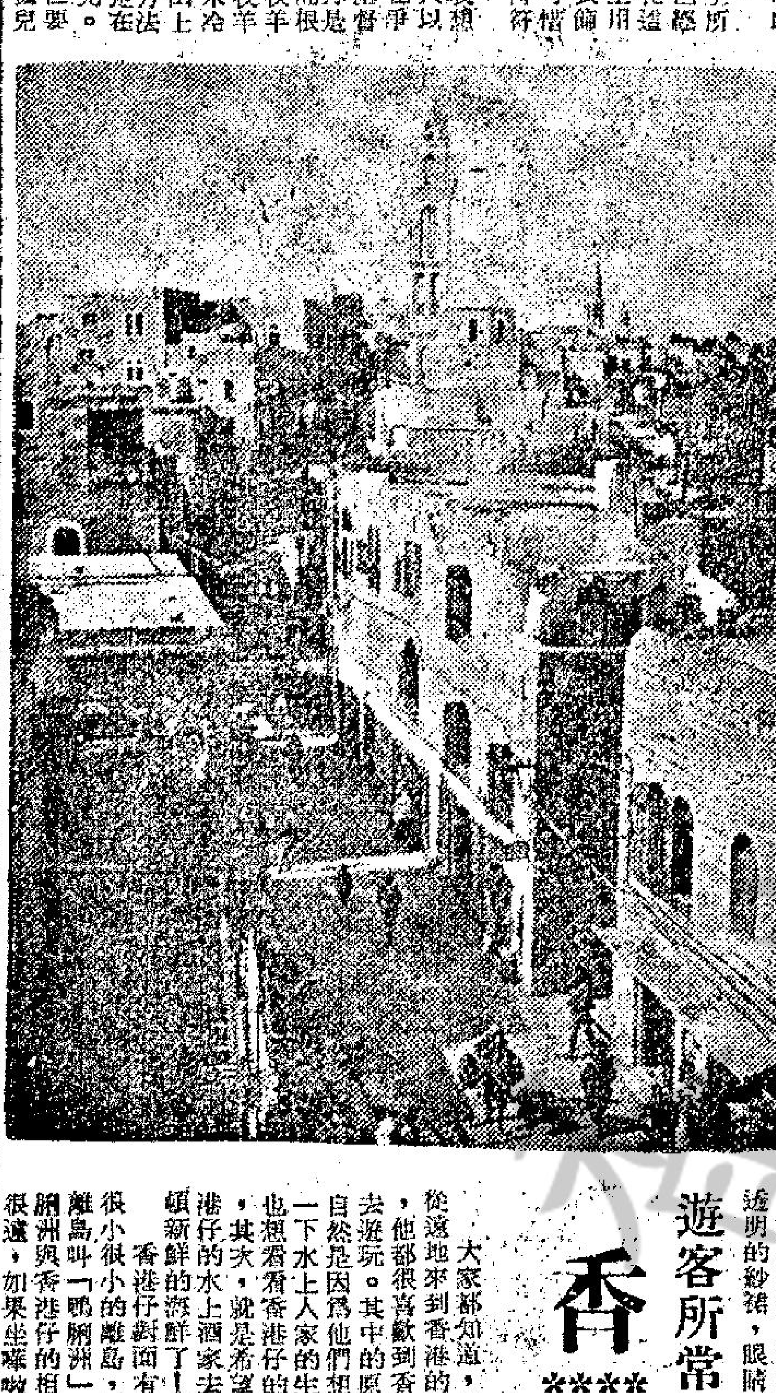

伯利恒小城

中東肚皮舞

中東的肚皮舞，是一種含義很豐富的舞藝，有些歷史家稱爲「調節的旋轉」，表演者的手臂、腿部、臀部、腹部和全身，隨着音樂的旋律，像蛇一般的扭動，以表達所含蓄的意義。

這種發揚阿拉伯文化中最優秀的舞蹈和歌唱音樂的肚皮舞，最初是發源於羅馬人、波斯人和土耳其人所販賣的阿拉伯酋長和王公貴族的女奴，這些女奴被主人買回來之後，必須學習歌舞，主要是學習肚皮舞。當公元八世紀的末葉，著名的巴格達城爲酋長拉希德王在位時，阿拉伯帝國首都巴格達的傳統藝術和科學，已發展到中東文化的高峯。當時中東的酋長、王公、貴族的府第中，每一家都畜養着一批美麗的歌舞女郎和善頌善禱的詩人。在這些府第內，佈置着火樹銀花，紘歌不絕，夜間盛宴中，例必有肚皮舞，其豪華的享受，達於頂點。那些詩人，日夕竭盡思慮，作出優美的詞句，來歌頌肚皮舞，因此，古代阿拉伯帝國，有許多著名的肚皮舞星、歌星和樂師的名字，留存在古代的詩篇，他們及他們的名字，以垂不朽，但自阿拉伯帝國沒落後，此種肚皮舞也隨之而衰落。

到了十八世紀的末葉，早已被人遺忘的肚皮舞，又在中東大城市開羅被人提倡起來。比起一千年後的肚皮舞，古阿拉伯的肚皮舞，更加改進，更加多采多姿。因爲新的肚皮舞，已揚棄了許多粗俗的下流動作，而吸取了西方芭蕾舞技的精華，成爲東西方舞藝的交流，創造一種嶄新的肚皮舞。

新的肚皮舞，是一種高度含蓄和表情的舞蹈，那些舞女，都三份之二的裸露着嬌軀，僅在乳房上繫着一塊薄紗，在肚臍以下穿着一條透明的紗裙，眼睛以下遮着一塊面紗。等到音樂一起，舞女的白嫩的雙臂，和高聳的臀部，就一扭一扭的擺動，而肚皮也隨着音樂的節奏而顫動。到了音樂節奏一節一節的緊湊時，舞女的肚皮愈顫動得有緻，而且，坐在前排的觀衆，可以察見舞女的肚皮肌肉，隨着她的香息呼吸，一節一節的掀動。接着，她輕輕地把面上的輕紗取下來，露出一張姣好而美麗的面孔。

中東的王公貴族，在招待貴賓的時候，最高的禮節是擺設全羊席和肚皮舞，讓貴賓坐在羊席上，親自動手割羊肉來嚼，一面看着舞女跳肚皮舞，還確是最高而別緻的享受了。

中東肚皮舞

依靠爵位和售郵票的 聖瑪利諾小國

聖瑪利諾是意大利境內柴山峻嶺中一個古老的小共和國，土地不毛，沒有什麼出產，它的政府，除了把爵位出賣給外國人，以獲取財政收入之外，就只有靠發行郵票來抵充開支了。

聖瑪利諾的郵票，和摩納哥一樣，是專門印給集郵的人收藏的。因此，他的郵票日新月異，花樣百出，在最古老的首都聖瑪利諾市和其他的村鎮，每一家紀念品的商店，每一家飯店旅館，都有郵票出售。

到聖瑪利諾的遊客大都是在上午七點半鐘到中午這一段時間，由意大利境靠近海邊的城市呂米尼，乘搭公共汽車前往，大概在山嶺中行駛四十五分鐘之後，就入了聖瑪利諾市。

在聖瑪利諾市的中央部份，有一個廣場的一端，有一家範圍廣大的咖啡館，遊客在各地觀光之後，陸續來到這兒，到接近黃昏的時候，遊客在咖啡館坐下之後，就開始寫郵政卡片，他們坐在那兒，頭低了下去筆飛舞着，面前擺一大堆郵政卡片，匆匆在上面寫下地址，寫了一張又一張，希望在下山之前，把這些卡片寄出。因爲，下午的遊覽車，都要在天黑之前離開的。這是聖瑪利諾的一種特殊的景象。聖瑪利諾的這種郵政卡片是特製的，上面所貼的郵票，都是經過了專家們悉心配備，成爲一套一套的，遊客可以隨心所欲的挑選，每一家旅館都僱一專門人員來爲集郵人士服務。

在這個廣場另外一端，是聖瑪利諾市郵局，遊客們寄完卡片之後，就連忙走過廣場去到郵筒裏，再去趕公共汽車。

聖瑪利諾市是個寧靜的地方，汽車是不准駛到市區裏面的，因爲古老的街道，非常狹窄，市區裏面也沒有工廠，因爲人口很少，工廠大量製造東西，不會有銷路。在旅客離去之後的黃昏，街上靜悄悄的，沒有什麼聲息，只有郵政局傳出來的好像小鋼砲碎碎的的響聲，原來那是郵政局的人在郵件上加蓋郵戳。

香港仔海鮮舫夜景

遊客所常到的遊覽地 香港仔

香江客

大家都知道，很多從遠地來到香港的遊客，他都很喜歡到香港仔去遊玩。其中的原因，自然是因爲他們想知道一下水上人家的生活，也想看看香港仔的風情，其次，就是希望到香港仔的水上酒家去吃一頓新鮮的海鮮了。

香港仔對面有一個很小很小的離島，這個離島叫「鴨脷洲」，鴨脷洲與香港仔的相距不很遠，如果坐嘩啦嘩啦，不到五分鐘就到。而在香港仔與鴨脷洲之間的水域，就叫「亞巴甸海峽」。說起亞巴甸，誰到知道，這是譯的英文而來，因爲洋人都叫香港仔爲亞巴甸。

吃海鮮的水上酒家兩隻，都是很大而裝飾得很漂亮的大船，這兩隻大船，有兩層樓，面積是長方形，很外面都是雕樑畫棟，很有東方情調。可以說，很多遊客所以遠遠而來，也就是喜歡看它們的繽紛色彩而已！

說起來，如果是道地的香港人！要到香港仔去吃海鮮，那麼他們是絕少會到浮在水上的酒家去的，他們也頂多是一次二次，因爲他們知道，是到海上酒家去吃東西，是貴得很的，此中原因，他們也很明瞭，因爲海上酒家是用來款待遊客的，價錢自然非同凡響了。老香港到香港仔去，只會到附近找一家較好的酒家，上去吃他其味新鮮的海鮮，喝他一兩杯。他們心裏明白，吃的海鮮比水上酒家一式無異，而招待亦差不了多少，但是，出來的時候，付賬卻少了很多。

很多外地遊客，到香港仔，常不忘携帶照相機，他們愛在香港仔的岸邊拍照留念，或者是拍幾張香港仔的漁村帆影，或者是拍幾張漁人的生活寫照；有時，他們更會叫一兩個漁家給他們和他們一起拍照留念，以示到香港一遊。

就因爲這樣，當你穿得好一點，手裏携着照相機，樣子好像從外地來香港旅行一樣，走在香港的岸邊的時候，有很多漁家女就會走在你的身傍問你要不要請她們拍照，在她們之中，有時還有一兩個會向你講英文呢！

有些遊客，可能要「別開生面」，有時還僱一艘舢舨，搖蕩海中，四處浮遊，作其更深入的遨遊呢！如果他們興緻一到，甚至會自己來搖呀搖的學起漁家來，結果嘛，不用說，外行始終是外行，換來的，卻是大家的笑聲！

也有些人，到了香港仔，要買一兩頂漁家婦女穿的太陽竹帽戴在頭上，他們戴來自覺興趣不少，而且還覺得自己很像呢！

本港的居民，也有不少人喜歡到香港仔去遊玩的，不過，這只是屬於假期的消遣而已！而到香港仔的人，一定是從前到過，或者到過不很多次的人，如果不是的話，就是爲了吃海鮮。

普通人到香港仔，在岸邊看看船，或者沿岸隨便走走就算，不過，如果你留心的話，那點，你一定會發現很多東西的，同時也增加你的見識。比如說，如果你沿着香港仔大道向東行，那麼，你一定會看到很多漁人在曬魚和收魚，他們的收、曬魚場，是在海邊架起一塊大木板，要曬的魚擺在上面，擺得很整齊，一行行，一列列的，從遠處看去，倒很好看，不過走近了，卻會聞到一陣腥味。

再走遠一點，你一定會發現有很多間造船廠了。這些造船廠的都在趕着造船，普通做的都是大艘的機動漁船。

這似乎是很怪的一回事，鴨脷洲與香港仔只是一水之隔，但是，到香港仔的人，卻很少到鴨脷洲上去逛一逛，看一看，你說奇怪不？

國民新春遊覽團
分赴日本台灣星馬泰

國民旅行社有限公司，歷向舉辦日本、台灣遊覽團，信譽昭著，深爲愛好旅遊人仕所稱許，並且以人數出發最多見稱。

茲悉：該社舉辦之「日本聖誕遊覽團」定今日出發，歡渡聖誕假期，由於額滿關係，向隅者衆，因而再組「日本新春遊覽團」定一月六日及二月十日啓程，「星馬泰新春遊覽團」亦定二月九日啓程，二月十七日返港乘機往返，豪華享受，節目豐富，僅收二千七百五十元，至於「台灣聖誕遊覽團」，一切出發手續，早經準備就緒，整裝待發中，將依期於本月廿三日乘機啓程，暢遊寶島名勝，歡渡聖誕佳節。再組「台灣環島遊覽團」定二月十八日啓程，有証參加，特別優待，有意於新春遊覽者，宜趁早前往報名，以免向隅。該社設於德付道中，中國聯合銀行大廈六樓，電話：二三〇五一七、二四五一八六至五綫簡章備索。

大地旅運社續辦 台灣日本環遊團
分十二月三十一日及元月廿八日出發

萬宜大廈二樓二二四室大地旅運社歷史悠久信譽昭著，爲旅遊界最有名的老馬識途，凡曾經參加過的團員早已譽滿港九，該社經常舉辦台灣、日本、東、星、馬、泰各地遊覽團，除新年加班赴台十二月卅一日出發外，另組星、馬、泰旅行團，定元月廿八日及二月廿六日出發。以後續辦三、四月份日本、台灣櫻花團，請注意公佈出發日期，歡迎詢問，電話二二一九八〇、二三三二六〇。

圖爲：大地旅運社，台灣遊覽團，抵達彰化名勝八卦山時，全體團員在大佛前合影。

出國旅行注意：閣下欲遊覽各地有考慮到下列的服務嗎！

一、首創電話購票包括美國旅行支票及各國廉價機票。
二、代購旅行平安保險。（贈送七彩旅行日曆）
三、代購台灣，日本，星，馬，泰及各國移民機票。
四、每週均舉辦台灣，日本旅行團。
五、免費代辦出入境証及各地移民手續。

台灣：九天遊覽：出發日期： 十二月廿二日　十二月廿三日　十二月卅一日（持有入台証特別優待）

日本：七天遊：出發日期： 十二月十四日　一月廿日

快樂旅行社有限公司 地址：香港德輔道中51號其昌人壽大廈405室　電梯按四字（即占飛左鄰伊人樓上）電話：246606　246698

慶祝新年特別加班
台灣遊覽團 十二月卅一日出發負責辦證
星馬泰環遊團 元月廿八日，二月廿六日，出發
新年日本團 元月廿三日出發
台灣團
歡迎持有入台證者參加
大地旅運社 香港萬宜大廈一二二四室　電話：221980　233260

環球旅行社主辦
台灣九/十二天豪華遊覽 僅收1,650元
暢遊名勝50處・住宿第一流酒店
豪華夜總會精彩表演・粵閩平川酒樓大宴
免費代辦出入境證・迅速快捷
總社：香港德輔道中一二七號有餘銀行大廈六〇四室　TEL：237509・241243・239394
分社：（一）上水石湖墟新豐路六九號二樓　TEL：⑪粉嶺九五五
　　　（二）元朗大馬路三十五號一樓　TEL：⑧元朗六七五三
台灣分社：台北分社・台北市峨嵋街一號　TEL：三九二九二
春節台灣旅行團　出發：十二月廿四日　一月廿四日

新春台灣觀光
出發日期：1968　一月廿四日（農曆十二月廿五日）　一月廿六日（農曆十二月廿七日）　二月七日（正月初九日）　二月十八日
請即報名以免向隅（十二月十九日截止）
代售特價飛機票　歡迎自備入台證參加
新春日本觀光團 二月八日出發　二月十六日返港
洽詢處　**康福旅運社**
總社：香港萬宜大廈六一三室　電話：二三三四七九　二三二五六八　二三三一七四二
分社：九龍尖沙咀遠東大廈地下　電話：六七七六六八　六七七四九一　六七七二四七

新春遊台灣
最佳表現：宿—華貴圓山飯店・遊—全島勝蹟城市・乘—舒適暖氣火車・賞—精采歌舞表演・購—新奇空中吊車・享—一般切豐富款待
出發日期：九天豪華組：一月十四日（農曆十二月十五日）　二月十日（農曆正月十二日）　二月十八日（農曆正月廿日）
七天超級豪華組：二月十一日（農曆正月十三日）
十二月十八截止報名　優待自備入台証參加
代售特價飛機票
安樂旅運社 地址：德輔道中51號（占飛百貨側）其昌人壽大廈三樓（電梯按2字）　電話：二二七五〇三・二四六八一五

國民旅行社有限公司主辦
日本新春遊覽團
（第115期）一月六日　（第116期）二月十日
往返均乘豪華噴射客機　$2,750.00元
全程九天，遍遊大阪，神戶，奈良，京都，名古屋，熱海，箱根，江之島，鎌倉，橫濱，日光，東京等六大都市及名勝古跡，享受一流酒店，溫泉浴，溜冰，並往夜總會欣賞日劇歌舞，嘗試日本牛肉火窩，京、滬、粵、川及朝鮮烤肉餐等，其他精彩節目，不能盡錄，請踴躍參加，以免向隅。
星馬泰新春遊覽團 二月九日啓程　二月十七日返港　乘機往返　享受豪華　節目豐富　$2,750.00
台灣環島遊覽團 二月十八日啓程　二月廿六日返港　乘機往返　享受豪華（有證參加特別優待）
地址：德輔道中三十一號中國聯合銀行大廈六樓
電話：二四五一八六——五綫　簡章備索　報名從速

對於賽船，興趣最大

希臘流亡國王康士坦丁

·漢松·

康士坦丁與他的帆船

（安妮瑪利皇后與雅歷西亞公主）

希臘軍人執政團於本月十三日推翻了在一八六三年由希臘國王喬治一世所建立的王朝，國王康士坦丁二世率家人逃亡羅馬，翻看歷史，在一百多年來，希臘國王前後相傳有六個，每一個都碰到在政治上的困難，同時多受到國民的不滿和指摘，他們都感覺到國王實不容易做——尤以最後一個爲甚，康士坦丁二世於一九六四年三月即位後，即跟執政的巴班德里奧總理不睦，當一九六五年七月，巴氏企圖清除希臘右翼反共軍官時，康士坦丁二世忍無可忍，就將巴氏罷黜，但此舉未能澈底清除禍根，巴氏的爪牙仍很活動，他們在多方面對國王爲難，像在國會中攻擊國王的行政方針，發動罷工和巡行抗議等等。

康士坦丁二世於一九四零年六月二日出生，他的父親保羅一世本人未曾受過訓練做國王之道，所以他決定他的兒子要受很好的教育，當康士坦丁在六歲大時，他就進入一間由保羅一世所設立的學校，用他的家族在斐乏哥村的舊屋做校址，一齊讀書的有同階級的兒童九人。康士坦丁是在希臘沒有由專師教導的唯一王太子。

當康士坦丁在九歲時就轉入在雅納維特鎮的初級學校，校規很嚴。（制度跟在蘇格蘭的歌頓士杜學校，現英國王儲查理士王子也曾在該校讀書）。康士坦丁的成績平常，但品行極佳，體育一科得分最高，他特別愛好駛帆船，在校中他跟其他學生受同樣的待遇。他在十六歲時抽出時間到陸軍，海軍和空軍受訓兩年，他在一九五九年訪問美國時，得美國國防部特許，參觀各軍校和軍事演習，在軍事訓練完畢後，康士坦丁又入雅典大學研究法律，經濟，核子物理學和交通等科，他遵照他的父王的意思，想將他的兒子訓練成文武全才，但是康士坦丁在登位後曾說：「一個國王是不能夠有太多專門的學識……一個國王最需要的是有普通常識和跟國民有密切的接觸。」

康士坦丁在過了他的十八歲誕辰之後，他就担起較多的職責，他跟隨他的父親參加國會會議。在事後他的父親會問他的見解，他代表他的父親檢閱軍隊和旅行希臘視察。康士坦丁一九六零年參加在羅馬舉行第十七屆世運會，他獲得龍級的帆船比賽冠軍，他是第一個人替希臘在二十世紀奪得唯一的金牌，希臘在一九六一年將出郵票紀念這件最光榮的大事，圖案就是希臘王太子康士坦丁肖像和他的帆船。

在一九六三年，希臘王保羅患潰瘍，同時在塞浦路斯島的希臘籍人和土耳其籍人發生戰鬥，希臘王因病不出席國會，康士坦丁代表參加，他曾發表言論，在當時的總理巴班德里奧也讚他是「十分老成」，其他官員也有讚他在將來可能是一個好的國王。

當希臘國王保羅在一九六四年二月病篤時，康士坦丁就出任攝政，保羅於三月六日病崩，康士坦丁繼位，號稱康士坦丁二世。他於同年九月十八日跟丹麥國王佛德力九世的幼女安妮瑪利公主結婚，希臘曾發出紀念郵票三種，紀念那個二十四歲的新郎康士坦丁二世與十八歲的新娘安妮瑪利皇后。他們的長女雅歷西亞公主在一九六五年七月十日出生，希臘在一九六六年十二月十九日發出三種郵票紀念雅歷西亞公主被立爲希臘的王位承繼者，圖案一載康士坦丁二世，安妮瑪利皇后與雅歷西亞公主合照，一載雅歷西亞公主肖像，一載安妮瑪利皇后與雅歷西亞公主合照。

康士坦丁二世原在離雅典不遠的泰多亞宮居住，但間到在雅典的王宮工作，他在每年抽出時間到哥乎島的別墅休假，他在那裏曾駕駛他的帆船，康士坦丁每年得希臘政府付予賞金五十萬元，作他的種種開支，康士坦丁身高六尺二寸，身體強健，面貌俊美，頭髮黑色，眼睛藍色，常常面露笑容。他跟安妮瑪利在夜間多一起看書，看電影或聽音樂。康士坦丁善於摹仿別人的動作或講話的聲音，他在宴會中經常摹仿著名人物來娛賓。認識他的人都喜歡他。

意外傷亡 將可減少

用電腦系統作急救

·小兵·

用電算機系統治療疾病，是醫學研究的其中一部份工作，尤其是對於急救，將大有貢獻，電腦系統不久的將來，可能是每一天使用的醫療方法。

一輛汽車從俄亥俄州西行，在克里夫蘭城外一通過滑的公路時，汽車駕駛人突然猶過去，汽車衝向左面的路邊，撞入一個水溝內，當警察抵達現場時，他們從知此汽車是紐約州的號碼牌，傷者流血不止，已不省人事。此類意外事件，是每天會上演的，尤其是在美國的公路，不過現在情形不同的是，那個汽車駕駛人戴着緊急醫療手鐲，刻着一連串的字母及號碼，在他的名字之下，他不致於來不及挽救而喪命，而且得到馬上急救。

其中一個警員用無綫電話通知一間醫院，把傷者的手鐲上的醫療資料告訴對方，醫院的男護理員，把資料納入一部電算機內。另一個在現場的警員，把一部輕便電視攝影機對準這個失事的傷者，又應那邊醫院的急救室醫生請求，把傷者臉部掉過來，使醫院的醫生，從電視機把傷勢看得更明瞭。未幾，一部救傷直升機在公路的跑道上降落了，用一個電子儀器連貫在傷者的手臂上，馬上量他的血壓，倘有需要的話，更運用其他的輕便醫療儀器。在警察代報告醫院後的幾分鐘內，受傷的汽車駕駛人已用直升救傷機載走了，在赴醫院的途中，當值的醫生已對患者的情勢明瞭很多，直升機很快降落在醫院的天台上。

這並不是將來的夢想，此種電腦系統的急救方法，今日已開始有了，那輛便電視機會在協助公路意外事件的急救，在法國已被警方普通使用了，這一來可以很快迅速擴大到政府及私人醫院去。例如，傷者所佩戴的醫療參攷手鐲，那些字母的暗碼，記載了他的整個醫療歷史，此資料是記錄在醫院一個電算資料中心的記憶單位內，祇要撥撥資料箱，醫院的電報打字機即把這個患者從蒞年迄今患過什麼病，及最近的心臟狀態及血液化學物，全部詳列出來，有助於治療疾病。

容許醫生在遙遠的地方診斷，指示緊急治療，或在距離現場很遠之處，監督仔細移動病人。檢查血壓，心跳數字及其他生理因素的輕便電子儀器，是從研究太空醫學時變化出來的，直升救傷機已成爲遞送患者的最迅速方法，這個事實在越戰撤退傷病兵，已確定了。

利用電算機化診斷及記錄單位及檢驗系統，遠超過人類的夢想階段，例如，在米蘇里州大學醫學院，已使用了一個商業機器公司的一四一〇電算機及一〇九二資料傳遞總機，担任醫院工作。這包括有：估量實驗室試驗的準確性及內容，把檢查的結果自動向病房的女護士室報告，把所有試驗的資料儲存在電子記憶器內，立即做出任何部份的統計，診斷或研究用途的資料。

明尼蘇達州羅哲斯特城的梅育診療院已建立一個電算機系統，把患者的醫事記錄，實驗室試驗及其他檢查病人的資料等詳情，儲藏起來，甚至在病人出院後，把報告書送給家庭醫生。紐約大學亦設立了一個患者資料銀行，初期的健康資料集中在貝利維醫院的病理部，稍後將包括其他的區域，最後此電腦將集中大部份善用的兒童及成年人的醫事詳細記錄的目錄。

裘，任何授權的醫生，將可以取得患者的資料，祇要從遙遠的地方搖電話，說出病人的暗碼，馬上查出必要的資料。一且此銀行收到患者的疾病及血液化學質的資料，倘他將來患心臟病或盲腸炎，從數百英里外，也可以供給幫助診症的資料，任何配備電腦的醫院，均可向該「銀行」聯絡。

除了立即在數分鐘取得病人的資料，還有其他的利益，醫生可以免除了極麻煩的記載及儲存資料，醫務人員能抽出更多時間照料病人。另一好處是診斷病症，及獲得最有利的治療資料，銀行存儲數十萬宗病症記錄，醫學研究家可以利用電算機的分析病徵，對於疾病更加明瞭。

但是電算機也與人類一樣，會造成錯誤的決定，必須由醫生作最後的決定，接納電腦作爲一個通常可靠的專家顧問。美國醫學協會老年人研究委員會的克華特滋醫生，最近描述一件電算機弄錯的事實，這電腦對一個糖尿病患者，開了高度碳水化合物的飲食，患者吃了錯誤的食物三天才發覺。另外的一方面，電算機又顯現了極強的能力，在加州聖嘉尼加城蘭特公司，舉行電算機與化學家的比賽，術室實驗比賽，在分析一千多宗血液時，電算機毫沒有錯誤。

在梅育診療院，一部萬國商業機器公司的七〇四〇電算機，用於找尋人體內器官的瘤腫及生癌組織，捕捉及改善用輻射同位元素測探器獲得的資料，該院的輻射學家紐倫托克斯稱：電算機找出影片記錄無法探測的事物。米蘇里州大學醫學院每年從事五十六宗實驗試驗，減輕了實驗室人員繁重的工作，同時集中了必要的醫事照料工作，電算機完成了對年齡，種族，性別，患者以前的診斷及有關生理物質及病菌的估計工作，許多醫院將無可避免地要全部運用電腦幫助治療。

生活顧問

字跡有秘奧 可看出個性

金夫人：

你好，請恕小妹才疏學淺，不懂客套話，現小妹有問題數項，敬請指導。

我偶然在報章上刊登徵友欄（出發點只是玩玩），認識了一位筆友，男性，年紀比我大兩年，當我們通過大約三次信之後，他曾要求我送給他一張照片，因我覺得大家既是純潔的朋友，也應坦誠，故就送給他一張近照，並誠懇地說明，目前我的年紀太輕，應多着重學業，事業與前途，假好是一位有良好品格的青年，我會不分男女或貧富，願與他爲友。可是，自此之後他便沒信給我，請問：

㊀他爲什麼會突然終止與我的通信呢？他是認爲我的見解錯誤嗎？爲什麼我給他照片他才不與我通信？他是壞人嗎？

㊁十六歲的少女，身高五呎五吋，是高點嗎？同時體重一百四十磅，是肥點嗎？中國少女應有什麼的身高體重？

㊂是否從字跡可以看到別人個性呢？且從這封信來看，我是否一位任性刁蠻且性情容易轉變的姑娘呢？……祝工作愉快！

讀者SML上十二月七日

答SML小姐：

[illegible]業與前途，那妳何不專心讀書，爲將來打好基礎，而要攪什麼徵友的花樣呢？

其實，嚴格的說起來，「徵友」之舉，是一樁頂無聊的玩意，一個人在日常生活接觸中，儘可以結交得很多朋友，又何須再作茫無目的的公開徵求呢？反之，很多別有用心的人，往往會利用徵友的幌子，幹其拐騙或者玩弄別人的勾當！這是常見而不可不防的。

還好，現時妳還沒有什麼損失，只是送出了一張照片和賠上了一些感情吧了，妳現在對那種徵友的玩意應該覺醒了吧？不過，一個女孩子，隨便送照片給別人，是頂愚蠢的事，別人拿了妳的照片，如果存心不良，恐怕對妳的名聲大有損害呢？記着，以後千萬別隨便把照片送人。至於妳的問題，我以爲：

㊀妳的見解沒有錯，可能他認爲妳難以下手玩弄，故放棄了妳；或者他得到了妳的照片以後，可能目的已達，所以便不再和妳通信，他這樣的表現，至少不是好人。

㊁妳的高度卻沒有關係，只是肥了些，少了二十磅較標準。

㊂有時是可以從字跡看出個性的，妳似乎[illegible]

卜合了不起

·孟之·

好萊塢藝人之中，卜合不但享譽最隆，而且對自由事業最忠貞。每年聖誕節，他例必率領男女明星歌星，赴海外美軍駐在地勞軍。十六年來如一日，在芸芸衆星之中，實在無一人能與他媲美。丹尼嘉雖然熱心國際兒童慈善事業，經常爲聯合國赴各地演出，有「兒童大使」的美譽，但他這幾年來已不再旅行了。

卜合是諧角，出口成章，引人捧腹。在他出現電視節目中，有時候用尖酸刻薄之句，諷諷白宮主人與華府滿朝文武百官，特別是對增稅，攻擊最兇；但卜合選其原形後，白宮文武對他仍非常老友。這證明民主政制下的藝術，有其表現的廣泛自由。貴如一國元首，也不能用壓力剝奪他的藝術表現權利。這與共黨政權與若干獨裁政府統治下的藝人，成了非常強烈的對照。中共可以對一部十年八年以前的劇本，現在搬出來「鞭屍」，對作者算舊賬，藝人根本無法發揮其天才。

卜合所到之處，美軍喜形於色，可見得他的藝術造詣之高。比此更重要的，還是他的純正愛國熱誠與忠於反共自由事業。看看我們這個小島上的藝人，不但藝術造詣不及他人，連最起碼的愛國熱誠都不及人，整天爲「一片酬」計較，勞軍一事視爲畏途。

玻璃屋

萬·花·筒

此物從天降 却非飛來石

·紫雲·

首先，在下得提醒列列看官，本文附圖裡巍然高聳的東西，既不是地質學上的罕見標本，也不是天外飛來的巨大隕石。

請看眞切一點，便會發現圖右下角有一個丘八從而可以聯想得到：圖中酷似罕見巖石和天外隕石的東西，實際祇是一把降落傘而已。

今年較早時，美國派駐南越的一支傘兵，曾經空降西貢西北某地，對南越共軍發動一次掃蕩的襲擊，一名傘兵降落地面後，把身上的，的綁帶解掉，隨即向事前指定的集合地點前進，當時，降落傘的一端觸地，將要縮攏而尚未縮攏，一名早已空降地面的隨軍記者，看見鏡頭不錯，便把握時間，舉起相機，卡擦一聲之後，就攝得了一張可以使人看着覺的照片。

人類發明載人升空的氣球後，經過一段時間，就發明了降落傘，以使氣球在空中出事時，使氣球吊籃中的人得以逃生。後來，飛機和飛機所載的人，都把降落傘當作保命的工具。

傘兵出現，降落傘則據爲空降襲敵的軍事配備。納粹德國魔王希特勒在發動第二次世界大戰之初，曾出動傘兵，從空中降落敵土，大收閃擊之效，使世人爲之目瞪口呆。

在戰爭中，登上軍用機執行偵察，截擊或轟炸任務者之所以攜備降落傘，也是爲了在飛機遭意外的時候跳傘保命。不過，跳傘並不一定能夠安保性命，比方，在第二次世界大戰期間，納粹德國和日本的飛行員及高射機關槍手，看見敵方飛行員跳出出事的飛機在空中由降落傘吊着下降時，也會開槍，把喪失戰鬥力的敵方飛行員擊斃。反之，在降落傘被毀情形下從高空跳機的人，破天荒地也有未跌死的奇事，像本圖在上月列出的一張圖片，顯示一名英國飛行員，在第二次世界大戰期間轟炸柏林時，因爲飛機中高射炮彈着火，而告迫得跳機，雖然所背降落傘包給火燒了，結果掉在一堆厚而又厚的雪裡，因而能夠大難不死，不過受了點傷而已。

降落傘對人有用，對飛機、射入太空返回地球的太空囊和降落其他星球的太空船都有大用。飛機降落航空母艦時，可使機尾的降落傘張開，叫飛機在艦面迅速停止滾動。同時，飛機可以附裝一個巨型降落傘，萬一在空中發生無法飛行的故障或意外事件時，駕駛員可以跳傘逃生，飛機則可以藉附裝的巨型降落傘安然無恙地降落地面。射入太空的太空囊，在重入地球大氣層穿過這層東西後，更得張開囊頂的降落傘，以減少降速，使囊兒緩緩降落洋面或地面。遠征其他星球的太空船，則在穿過其他星球上空的大氣層後，也得張開降落傘，才使使船兒不致摔毀其他星球表面，免於浪費大批金錢和虛耗科學家的精力。

不男不女

青樓探秘

·火麒麟·

五十八·準備逃走

那個女子對葛西嘉說：「把那些錢放在那裡，你便不會破產了。」

在以後的一段日子中，葛西嘉是一直在浴室的女子部門工作，在那個期間，她體驗到一件可怕的事情，那便是女人的性格，實在是比男子還要殘忍。

實在說，在女人的心裡面，她們是根本沒有幽默感，她們沒有情趣，她們到浴室去，所要求的祇是滿足。那種非常自私的滿足，有時她們向老闆娘中訴，說下女不好，但是，她們那麼做却是違一點理由也沒有。

有時，她們到了那裡，開始時對葛西嘉是非常的好，但是，一轉眼間，她們便翻臉無情，要求老闆娘將她痛打一頓。

她的打賞，盡管在她們看來，是已經爲數可觀了，但是，她們的數目，與那些男子的小賬來比，卻是連一半也沒有，這些女客又要葛西嘉與她們作同性戀的勾當。對於這一點，葛西嘉當然是一點也不能拒絕，因爲如果她拒絕的話，老闆娘又會把她痛打一頓的。

老闆娘的刑罰，也是非常的多花樣，有時她利用鞭子去打她的腳，有時，又會用烙鐵去烙她的胸部，如果有客人說葛西嘉不對的話，鏡子在顧影自憐時，她更會結一個繩子結，放到葛西嘉下體裡面去。

葛西嘉也明白自己的處境，因爲老闆娘對她的丈夫與她通姦事，仍然是耿耿於懷。

有一天晚上，葛西嘉剛剛做完了工作，回到自己的房子裡去，老闆布倫迪便走了進來，而且在進門之後，便把葛西嘉推倒在床上，在那個時候，她既不敢反抗，也不敢叫喊，她祇是眼睛望着門，害怕他們的事情，會被老闆娘看見。

由於在這一天裡面，是這樣的試過了，由這一天開始，這個傢伙便天天來，而且事情也顯得非常順利，在這種情形下，葛西嘉慢慢的將她的內心的恐懼忘記，由於這個老闆是有着一種特殊的熱情，因此，使葛西嘉在奇異的情形下，反而獲得了特別高潮。

他們這種偷偷摸摸的情形，當然是維持了相當的時間，但是過了相當的時間以後，還是被老闆娘發現了。

當老闆娘發現了這件事情後，她先是把她的丈夫趕了出去，然後，再將葛西嘉鎖在房子裡面。

那時，葛西嘉坐在床沿上，她的腦子在恐懼之中，終於想出了一個辦法，那便是要不顧一切的逃走，於是，她把自己的衣物包好。

人海傳奇

巴薩隆納的鬥牛勇士（六）

他是一個鬥牛勇士，因爲沒有刺中牛的要害，除了一個女人外，個個瞧不起他——

「今天天氣很好，」路易說：「一連一點風都沒有。」

但是，加斯特羅知指着椅子後面問道：「那麼，是甚麼藏在那裡呢？看起來，好像是真的是有人在那裡呢。」

路易知道這是加斯特羅的錯覺，因此，祇是裝聾作啞，這便走出去喝咖啡去了。

之後，這個鬥牛士，拿起一條獅子皮一件羊毛衫，穿到身上去，他的心裡面，仍然有說不盡的煩惱，因此，他又順手去點上了一枝香煙。

不料這時，戴馬舒匆匆忙忙的走了進來，他說：「加斯特羅，不得了，一頭野牛跑了出來，並且已經攔壞了一隻牛角。」

加斯特羅慢慢的吸着煙，奇怪的問道：「怎麼會有一頭牛跑了出來呢？」

戴馬舒焦急的說：「怎麼會跑了出來，對於這一點，我實在不大清楚，難道說你認爲應該問清楚是如何跑出來才是一件主要的事嗎？」

到了這裡，戴馬舒有一種奇異的想法，那便是那些習鬥牛的人，他們坐在看台上，好像是非常的鎮靜，可是，當一頭牛是真的跑到街上時，他們便慌張萬分，他對戴馬舒說：「喂，戴馬舒，祇要你是躲在房子裡面，你的安全便不會有問題。」

但是，戴馬舒却是沒有理他，反之，他却是拔足跑到了外面去，這一來，不打緊，加斯特羅也祇有跟着跑了出去，原來，那頭牛，這時是在酒店的對面。

在這個時候，戴馬舒攔緊了加斯特羅的手臂說：「哼，加斯特羅，讓我告訴你，我是知道這頭牛的來歷，牠是屬於一個專門養牛的人，他這頭牛，是專門供作學習鬥牛的人練習之用。」

這時，那頭牛是擺出了一副瘋狂的神態，牠的腳在不停的動着，牠的頭上，一隻角還在，另一隻角則是已經攔掉了，因此，那裡有許多血。

再下去，加斯特羅看到了那些羣衆，他們在見到牠的時候，又顯得過來看熱鬧了。

在這些羣衆裡面，其中有一個還是女人。

那隻牛，面對着他們，一時之間，不知如何作好。

[illegible]口上，更是擠滿了人，大家是一起來看這一場熱鬧。

加斯特羅問道：「警察呢，現在要解決這頭牛，最好的辦法，是用槍。」

戴馬舒却說：「哼，加斯特羅，如果現在有人可以解決這個問題的話，那麼，容我說一句不知進退的話，祇有你才可以解決這件事。」

加斯特羅聽了以後說：「戴馬舒，你瘋了嗎，這裡並不是鬥牛場，我又怎麼能夠來殺牠呢。」

·上官寶倫·

老牌中醫民間頑疾驗方著者

潘柏

專治頭頸風濕哮喘久咳胃痛

診症時間

上午九時至十二時 七時半至九時半在九龍彌敦道242號立信大廈三樓A座（佐敦道轉角） 下午二至七時在德輔道中二五四號二樓 電話：[illegible]

醫藥

敬送腫痛丹

專醫頭痛喉痛手腳腫痛 半身無力痲痺酸軟跌打 胸腹痛胃痛患者請往 中醫陳永福藥油廠地 白加士街九十八號右便

商業

留學指南

海外留學服務社有多種升學外國參考資料歡迎索取請附回郵資來九龍郵箱8868號即寄

百年老牌大佛 腸胃丸 電話 八一九八二五 八〇九二一九 八〇二九〇二 八〇七四三九

[illegible]

七代祖傳四十年經驗 專醫 蔡德芬 耳鼻喉 頸癧 痰核

灣仔軒尼詩道三一三號 分館皇后大道中一七六號何東行三樓 得雲茶樓對面由後門威靈頓街上 診症時間：上午九時至十二時及由下午六時至九時均在灣仔 十二時至四時在中環 例假照常

工商晚報 分類廣告

銷數廣 效力大 收費廉

每段 大字四個 小字四十 每天元半 上期收費 不折不扣

凡涉及法律性廣告，請携同身份証來本報辦理刊登手續。

洽刊處，

㊀中區蘇杭街利源東街八號地下 電話：二二五四九五·二二二三八

㊁灣仔分域街十八號本報廣告部 電話：七二九三〇七·七三〇七〇八

㊂旺角彌敦道七五六號B地下（東樂戲院側近太子道口）。

㊃油蔴地上海街三一九號老寶公司

㊄九龍城周生生金行（太子道四三二號）。

㊅青山道周生生金行。青山道三二六號）。

㊆油蔴地周生生金行彌敦道分行（彌敦道二二一號）。

㊇旺角周生生金行（上海街六三一至六三三號）。

㊈深水埗周生生金行（大埔道四十七號）。

㊉佐敦道周生生金行（佐敦道卅七號）。

⑾紅磡周生生金行（蕪湖街九十九至一〇一號）。

⑿荃灣周生生金行荃灣分行（荃灣青山道）。

⒀元朗周生生金行（大馬路一號E）。

⒁元朗康莊市場齋富街六號仁愛診所。

中央

爆棚雙料娛樂 只兩點 四點半 六點正 映場

東京肉彈 碧波小姐 梁子隨片登台表演 性之舞

同場加映 加插 風流 巨片 熱情奇女子 若杉嘉津子主演

票價七元 七元半 連稅七毫 請速定座

從未見過好鏡頭 性感肉體 有味[illegible]

新華·豪華

鐵定本月廿二 慶祝聖誕隆重獻映

影帝影后·六大明星

聯美公司一九六七年壓軸王牌

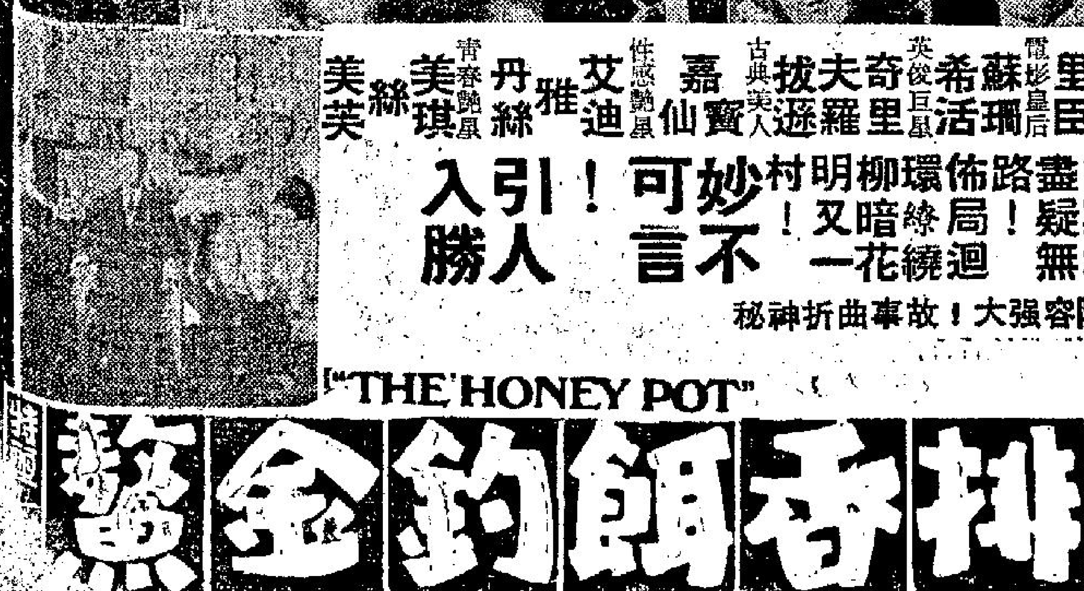

電影皇帝 力士夏里臣 電影皇后 蘇珊希活 英俊巨星 奇里夫羅拔遜 古典美人 嘉寶仙 性感艷星 艾迪雅丹絲 青春艷星 美琪美絲芙

故事一波三折！山窮水盡疑無路！佈局迴環繞！柳暗花明又一村！

妙不可言！引人入勝！

明星陣容強大！故事曲折神秘

"THE HONEY POT"

安排香餌釣金鰲

新世界

後天全港首映

「蝙蝠俠」來了！

蝙蝠俠勇戰電子黨

哥倫比亞公司鉅製 保證本港從未映過

鐵金剛無比犀利 獨行俠甘拜下風！

★國華★國泰★

派拉蒙千萬金品刺激悲壯戰爭愛情巨片

騎軍血戰史

聖誕巨片下期獻映

愛情故事·有血有淚 戰爭場面·如火如荼

三十年來最偉大的[illegible]

不朽之作

五大巨星 千萬人演員 大卡士！大導演！大場面！大製作！

全部特藝七彩

長篇武俠小說
劍慈航
諸葛青雲著　余丹青插圖

九、劫後逢　疑是夢

卡天鵬道：「這……極可能是中蘭在天目絕頂被人狙擊時所遺失……中蘭，妳想想看，當時，妳是不是將那日記本帶在身邊？」

谷中蘭點點頭道：「是的，那日記本經常是在我身邊的。」

冷于冰道：「如此說來，那日前冒充卡兄暗中與我做對的人，也就是十五年前在西天目絕峯謀害中蘭的同一個人了？」

卡天鵬點點頭道：「是的！我也是這麼推想。」

冷于冰默然沉思中，卡天鵬滿面誠摯地道：「冷兄，我卡天鵬以往雖然是一個大壞人，也的確曾經大大地對不起你，但經過中蘭五年的耳提面命與精神感召，的確早已回頭向善。

「當然，憑我自己自吹自擂，自不能取信于人，但武林同道所公贈的『玉面陶朱賽孟嘗』這七個字，該可替我做一個鐵証……」

冷于冰道：「卡兄不必再解釋了！涇者自清，濁者自濁，一切且等查出那冒充卡兄的人之後再說吧！現在……」

卡天鵬道：「是！是！目前一切解釋都是多餘，」目光在谷中蘭和那綠衣少女臉上一掃，誠懇地接道：「你們多年……多年……老友劫後重逢，天倫團聚，該好好談談，我……我還就暫時迴避一下。」

說着，已站起身來。

冷于冰神情一震道：「卡兄，這…………不可以……」

卡天鵬誠摯地道：「我是一片至誠，冷兄，咱們都是武林中人，應該豪邁一點，而且，以咱們四人之間的關係而論，也無須拘于這些俗禮，是麼？」

萬頓話鋒，不等冷于冰答腔，立即接道：「我上小船上去，你們好好地談談……」

冷于冰眉峯一蹙道：「現在到甚麼地方了？」

卡天鵬向船外揚聲問道：「船老大，現在到了甚麼地？」

艙外一個蒼老的語聲答道：「回官，前面就是朱家集。」

冷于冰道：「卡兄，請要他在朱家集靠岸。」

卡天鵬點點頭，揚聲道：「船老大，請在朱家集靠岸。」

船老大答道：「是！客官！」

卡天鵬向冷于冰微微頷首道：「好！小弟暫時告辭。」

冷于冰方自一聲歎息，卡天鵬已穿窗而出，縱落樓船旁的烏蓬小艇，解開連繫的繩索，催舟向朱家集駛去。

冷于冰目注谷中蘭輕輕一歎，欲言又止。

谷中蘭向綠衣少女柔聲道：「冰兒，娘有話要跟你爹詳談，妳且到後面艙中去。」

冰兒？敢情這綠衣少女，正是冷于冰的的親骨肉谷憶冰哩！

綠衣少女嬌應道：「是！」

站起身來，姍姍地離去，此時，這官艙中已只剩下冷于冰和谷中蘭兩人了。

冷于冰目光深注地道：「中蘭，先談談妳在西天目絕頂遇難和脫險的經過，好麼？」

(四〇)

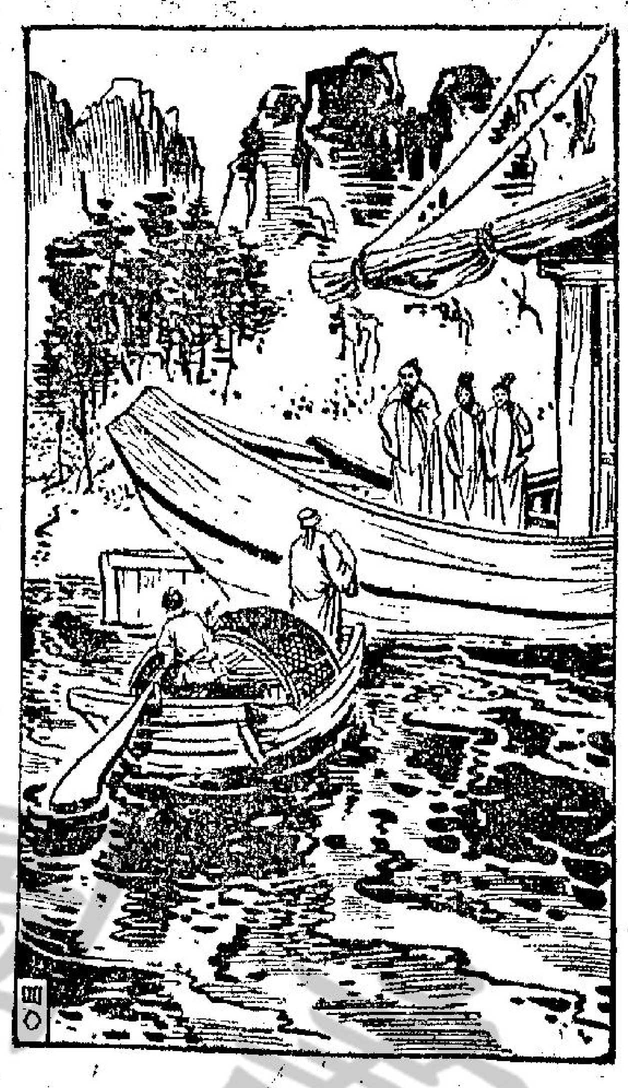

卡天鵬縱落烏篷小艇駛去。

珠海七魄
高華

一〇九：支欵簿出現

他本來準備用郵政寄回來，但不能確知那個女人住在那大厦的第幾號，祇得那支欵簿擱回大厦的樓梯，待有人拾起便送還給她。

這晚，高佬祥帶了陳浩的支欵簿，去到昨晚行刧的地方，腦子裏胡胡塗塗的，幾乎記不清楚了。再三細認，才認出是其中一座大厦，他看見升降機沒有人，便進入裏面，按電梯升到五樓，將那本支欵簿放低，然後再按電梯落來，豈料電梯落到三樓停下時，有人進來，是一個身體瘦弱的男子，他一眼望見地上的支欵簿，拾起來看看，驚呼道：「奇了，原來在這裏。」

他驚奇地瞧着高佬祥，問道：「兄弟，是你跌落的嗎？」

高佬祥面色微變道：「不是。」

那瘦弱男子道：「實不相瞞，我是陳浩，這本簿是我的，遺失了，我正在喜歡，估不到又出現，眞是要命，大概我生命該絕了。」

高佬祥好奇心大發，問道：「為什麼這本支欵簿出現你便是性命該絕？沒有這本簿，你不能按月去支三百元了。」

陳浩道：「這樣看來，你已看過這本簿，否則你不知道按月支三百元的數字，那麼你就是搶去我女人手袋的恩人了。」他伸出手來，準備與高佬祥握手。

高佬祥說不盡的驚奇，無論如何想不出其中道理，何以搶了那女人的手袋，還是他的恩人，問道：「我不明白你的說話。」

陳浩嘆道：「你當然不明白。但你可以看看我的臉上，不是滿面病容嗎？其實我是個命在且夕的人了，自從失去支欵簿後，我以為五行有救，或者可以拾回一條殘命，豈料現在這本簿又出現，唉……。」

高佬祥道：「你這人的事情古怪到透頂，假如你不願見那支錢簿，我替你丟到鹹水海如何？」

陳浩道：「多謝：你馬上收起來，一會兒棄去了，我將會感激你。」

高佬祥道：「你可否將古怪不明的事情對我畧為敍述？」

陳浩道：「可以的……。」這時，他們已經乘升降機落到地下，高佬祥道：「我們去飲杯茶。」

陳浩道：「實不相瞞，我身上不名一文的。」

高佬祥道：「那麼我請客吧。」

他們同到附近一間茶樓飲茶，陳浩和他通過姓名之後道：「說來慚愧，今天我還未開飯，現在剛準備出去問朋友借錢，既蒙高誼，我想吃一碟牛肉飯了。」

高佬祥道：「我請客不限你吃多少。」

陳浩便叫了一碟牛肉飯，一碗肥叉燒飯，看來眞是餓極了。

(一〇九)

歷史小說
柳毅傳奇
南宮搏著

醒來了

她想到了宓妃的故事。

——宓妃是河伯馮夷的妻子。大神羿，由天上來到人間除害，羿和他的妻子嫦娥同來。

於是，一串錯綜的故事展開了——

嫦娥，和羿在人間的學生逢蒙相戀，而羿，在水邊邂逅了宓妃，也墮入了愛河。

宓妃，終於將嫦娥的丈夫奪了去。

美麗的嫦娥在被知丈夫別戀之後，偷吃了丈夫保有的不死藥，上奔月宮。

至於河伯，於獲知妻別戀之後，化成一條龍，與面問罪。可是，羿擅射，一箭射瞎了龍的右目。河伯捉姦不成，反而瞎了一隻眼睛，他不甘心，上訴天庭，奏告天帝，請求天帝懲處羿。

天帝不預問男女之私，僅僅允承下令給宓妃，着她尊重丈夫。宓妃於遭變之後，心不自安，和羿疏遠了。

至於，羿在失去了妻子和不死藥之後，中心鬱鬱，而他那位叛逆的徒弟逢蒙，乘着羿精神恍忽之時，害殺了師傅。

於是，大神羿在人間死了。成爲宗布神——那是管理天下所有的神的神祇。

這是戀愛的悲劇，神與人都不斷地講的故事。

現在，她想到了這一個故事，忽然，她叫出來：

「我不能帶了柳毅到洛水——宓妃搶奪過嫦娥的丈夫，也可能再搶我的啊。」

——柳毅還未曾屬於她，可是，她已經想着旁人來爭奪了。這是心理上的變態，因爲，她是從龍女手上刼奪柳毅的啊。

於是，她又想：我將在驪山頂上和柳毅相守，在此地，他不可能被人誘惑去的。

她在想象中微笑着：「驪山，終南山，這兩城夠大了，我和他渡月優遊，何必再去別處呢？」

整個夜，她在亂思之中過去了。

第二天，早晨，驪山女神獨自到芬芳之泉沐浴，更衣，然後，又再回到自己的房中理粧。

接着，她又命侍女去清理柳毅的房間。

不久，她來到柳毅的居處。

柳毅依然在昏睡中，他的面頰，依然有紅暈。那可愛的，香君凝看着，又伸出手去摩他的面頰，過了些時，她才將解迷醉的瑤露灌入他的口中。

於是，柳毅的喉間發出咕咕的聲響。他在床上反側，翻身，伸舒四肢。

香君凝看着，想上前將他擁住，享受他的初醒。

(一〇八)

小說

奇情恐怖小說
無情谷
穆穆著

一三七：毀屍洩憤

老婆子徐凱如和周仲原先後倒斃，死去之後，這天然堡壘之內，當然不會再聽到有什麼槍聲。仇明和各手下不再聽到有槍聲發出，當然清楚徐凱如和周仲原兩人，不是死去，亦是重傷得無法動上一下，才會如此。

如此情況之下，仇明和各手下自然不會再放槍的；不過他們卻不會馬上便走過去；停止放槍之後，經過了一些時間，見對方一點動作和聲音都沒有，然後由仇明施命：「去吧，大夥兒去瞧那老婆子徐凱如和與小子周仲原是如何樣子。許久沒有聲音，他們兩人，相信縱不死掉，也是重傷的了；不過，我們還得要小心，提高警惕，作萬一的防備。須知這個老婆子和與小子，雖然沒有吃過那路飯，亦不是好相與的人，要小心才不會中了他們的詭計。」

一群手下，在仇明率領之下，是往前慢慢而行了。在襲死中的周仲原，知道老婆子徐凱如的用意，是等到仇明和各手下到來之時便馬上發難，攻其無備，先殺仇明，使對方群龍無首，然後才能取到勝利。這樣一個攻其無備的做法，在眼前情況之下，當然相當成功；能夠收效，如不能收效，他和老婆子徐凱如便命喪當地，冒險實在在是很大的；不過，此時此地，除這辦法之外亦沒其他，他於是低聲問道：「老婆子，你這辦法，一定是可以成功了？」

老婆子徐凱如張眼把他瞧了一下，低聲答道：「天下那裡有一定成功的事情？不過，我們的天然堡壘失去作用之後，除了這一着，我們亦不見得還有更好的辦法，祇有這樣做。片刻之後，我一聲號令，仇明和各手下來到，你便得馬上展開攻擊，盡可能希望先殺仇明，然後殺他的手下；如不能先殺仇明，便要多殺他的手下一兩個，減弱了他們的實力，方才可以濟事。到時你要狠辣，不要再以前那般不殺人，須知我們不殺敵人，敵人是要殺我們的，我們無論如何都不能對敵人仁慈，你要知道。」

老婆子還說話，周仲原祇有頻頻點頭，而老婆子說完這些說話，不久，仇明和他的手下，經已到來了。到那大石堡壘之中，見老婆子徐凱如和周仲原兩人的身子，躺在當地，滿是鮮血，以為兩人果真是死去了，都以為兩人死掉，什麼事情都解決，不再有戰鬥，那個仇明，禁不住吐了一口氣。因為他今次入無情谷，一切都順利，料不到最後卻給徐凱如和周仲原兩人栽倒；現今，兩個曾經把他栽倒的人都死在當地，他自然滿足。有兩個手下，為了同夥在塞洞中的不少，心裡恨怒，扳動槍機，要把周仲原和老婆子徐凱如的身子都射得稀爛，實行毀屍洩憤，並作如給那些在塞洞中被殺的同夥報仇。(一三七)

奇情小說
鳳妹
劉以鬯

婦人之淚

淑珍雖感驚詫；但也祇好將它當作事實來接受。她不但不惱怒；反而用撫慰的口氣對她說：

「清源原是一個可愛的男人。」

聽了這句話，鳳妹哭了。這不是孩子之淚；而是婦人之淚。自從與清源發生了那種關係後，她的感情一直陷於極大的混亂。她彷彿生存在一個噩夢中。現在，將事情坦白告訴母親後，才從噩夢中醒轉。但是，這種醒悟已經太遲。

「我……我應該怎麼辦？」她邊哭邊問。

「你還年輕，不能沒有家。你應該跟我回家去。」

「但是，」鳳妹不斷說：「有些事情你還不知道！」

「什麼事情？」

鳳妹哭得上氣不接下氣，想開口，連話也說不出來。淑珍問：

「究竟甚麼事情，鳳妹？」

鳳妹竭力控制着自己，然後抖聲說了這麼一句：

「我……我打過胎？」

有如晴天換了霹靂，淑珍的感受突呈麻痺。她的感情被激動到極點，幾乎連動彈的能力也消失了。她一直知道事情相當嚴重；可是絕對沒有想到：事情竟會這樣嚴重。

但在目前這種情形下，她必須用理智去控制情感。她知道：如果她在這個時候說錯一句話，必將招致更嚴重的後果。鳳妹的感情已受到極大的傷害，不能讓她再受傷。因此，她故作鎮定地對鳳妹說：

「我，我知道會發生這件事的。說不定在事情發生之前，我已經知道了。」

鳳妹一直以為母親知道這件事後，絕對不會饒恕她的。如今，她已經把醜惡的事實講了出來，母親不但不責備她，反而說了這樣的話語。她大受感動，流了更多的眼淚。

「媽，我對不起你！媽……我對不起你！」

淑珍也哭了。不過，她仍能保持理智與情感的均衡。她伸出手臂，圍住鳳妹的肩膊，用撫慰的口氣對她說：

「不要講這樣的話。每一個人都會做錯事情的。做錯事情並不可恥，祇要以後不錯，就是了。」

頓了一頓，見鳳妹哭得這樣傷心，又加上這麼幾句：

「鳳妹，你已長大。每一個人，在成長期，都會做些愚蠢的事情出來不要難過。」(六〇)

亮摘人話
深圳拘人・並不稀奇

一個被遞往廣州參加中共的所謂「交易會」的澳籍商人，在返港深圳途中，突被四個共幹不分由說拘去。至今下落未明。

這是毫不足奇，絕不新鮮的事。中共是極權統治，是沒有法律的社會，是無理可喻，不可以理喻的社會，邀請你去談交易，不過是中共「求客之所大欲」而已。

有可利用時就利用你！無可利用時就殺死你！從中共的「國家元首」以至一般民，都可以找出很多很多的証例。一個商人之被拘捕，在中共看來，還經過廻死一隻螞蟻。有甚麼稀奇呢？有甚麼新鮮呢？

有人說：「在商言商」，跟中國做生意而已，不是和他談政治。對的，你想不跟中共談政治，但中共必須與你談政治。你談不談是你的事，但非談不可，卻是他的事。

儘管你在「交易會」中，心裏要吃掉毛澤東，但口裏非喊着「毛澤東萬歲無疆」不可，當然，你可像換摸不喊那個「疆」字，但假如站在你身旁的就是一個「秘探」的話，你就非「疆」不可了。

玉面金剛大破鹽柱案
郭韶著

十一：風雨前夕

伊利亞緝起了眉頭，「那麼，在我們送回來的煤鹽中，并沒有尋找出任何外國物質攙進去的線索出來了？」

「沒有，伊利亞先生，」威佛利說道，「一點線索也沒有。」

「那眞是再壞也沒有的消息了。」梭盧說道。

「什麼呀？」威佛利問道。

「我說那是眞正的壞消息。」梭盧說道，他又再次打了個噴嚏。「你剛纔不是一再說過，那是壞消息來麼？」

「不是的，絕不是指這件事情。梭盧先生。」威佛利說道，「我說那句話的意思，根本跟這件案子無關。」

他又把放在辦公桌上的文件，翻動了好幾次，找尋出了幾張紙來，用字夾把牠夾在一起，然後遞到辦公桌對面的梭盧那邊。「梭盧先生，這是我們第三組的每週報告書。」

第三組主管的，是交通和研究事宜。主管人是一個十分美麗，而又能力極高的女子。她長着一頭紅髮，芳名叫梅赫荻莉，她工作的一部份，是每週編寫一份報告書來，資料是由全世界各處國際保安情報組織各分支機構的主持蒐集送來，主要的對像，多半是關於畫眉鳥黨人的活動和計劃。這些報告，對威佛利，及第一組各巨頭來說，眞是無價之寶。這些文件，是使他們作爲了解當前局勢的依據，并向其中研尋出如何對付那個瘋狂地要奪取政權，和要求統治全世界的畫眉鳥黨，從而製定不斷鬥爭的反攻戰畧。

梭盧仔細地閱讀了第三組編發的報告書，讀完後，他又遞交給伊利亞，隨即緝起眉頭，說道：「沒有什麼特別的消息呀。」

「對極了，梭盧先生。」威佛利說道，「畫眉鳥黨徒的活動，是在一種虛偽的停頓狀態之中。」

「是的，」伊利亞說道，「整個畫眉鳥黨的行動，大多是在一個單純的目標之下動員，發動一次大規模的攻擊。」

「我膽敢說，」威佛利說道，「每次畫眉鳥黨人表現出冬眠的狀態之時，就是他們準備要發動某一項主要陰謀的時候。我可以說，而且我認爲目前這一種狀態，就是證明了跟已往沒有什麼的分別。」

「那麼，你對於他們正在計劃的什麼事情，有什麼意見呢？」

「這一陣時間，並沒有什麼。」威佛利說道，「你們兩位先生在奧利根親眼看見的怪現象，大概會嘗到了畫眉鳥黨工作的滋味了。」

「我們也有同感。」

梭盧說道，「你們可知道，還有別的地方，也發展着另一種情形麼？」威佛利說道，「我預料你們會感到興趣吧。」

他說完了，站起身來，用牙咬緊了他的煙斗，騰空出右手，將辦公桌上的一個電鈕按了一下，然後着他們跟隨着他走到房間另一端，那裏放着一張會議桌子，傍邊有十多把椅子。他們朝向牆壁的對面坐了下來，牆上有塊嵌板，威佛利走過去按了牆壁一個電鈕，那塊嵌板，應聲移動開去，現出裏面原來有張銀幕。

偵探奇情小說
狼嘯
宋平著

十六：大笨象曹仲庸

勞家偉督察繼續說：「甚至，他們以爲是我們約好由滿到玫瑰旅店去會談呀？」

「他們眞聰明，」莊善安說：「不過，卻給了我們一些線索了。」

這時，一個警員，送來一疊照片。勞家偉檢看一回，點數是十九張，於是，他攜同那些照片離開辦公室。

勞家偉帶同一個警員陪同到拘留所去。接着莊善安也到了。

嫌犯莫木根睡在墻角。警員開門時，把他弄醒了。

勞家偉把照片遞給他：「你看！你看認得誰？」

莫木根對照片逐張辨認，最後，他檢出一張，他說：「花名大笨象的，就是這個了。」

「唔，可認出一個了！」莊善安說。

從照片上，可以看到所謂大笨象，的確是一個彪型大漢，樣貌很醜惡。根據紀錄，這人的名字是曹仲庸。在過去五年，曾三次犯爆竊罪入獄，其中一次是武力爆竊。他的住址，是汀頭公寓。

「我們可否到汀頭公寓查查呢？」莊善安說：「明知他不會在那裡，也不過是查查吧了。」

這時，電話鈴響了。勞家偉督察拿起傳話筒。那是一個警員給他的電話，說他失去的汽車已尋回。

「在甚麼地方尋回的？」莊善安問。

勞家偉把傳話筒放回電話去。他對莊善安說：「我的汽車，被棄置在老虎園區的雙程火車路。你可記得吧，在莫木根身上，曾發現一張到老虎園區的雙程火車票。待明天，我們便以進一步向莫木根追查。」

「對了，正是塞翁失馬，安知非福，」莊善安說：「這回卻意外得到一些新線索了。」

勞家偉笑了笑，他說：「請你代我接通老虎園區警署的電話吧！」

「好的，我立即替你搖電話。」

於是，莊善安便撥着老虎園區警署的電話。

勞家偉督察再次檢看曹仲庸這個歹徒的犯罪檔案，他曾做過船塢工人，但紀錄上的評語指出：——此人很有智慧，能夠迅速的機警的作出一個判斷，雖然在儀表看來，他是粗野的。

「電話接通了，」莊善安說。

勞家偉對老虎園區警署的值日幫辦說：「我現在派人把一個名叫曹仲庸，混名大笨象的照片給你，請你立即調查此人的行踪。他是一個高達六呎四吋的大漢，據說他曾在老虎園區居住過。這是一個與黑社會有關的人物。」

說完，勞家偉便把電話掛斷。

近代歷史演義
玄黃血戰錄
鐵嶺遺民著

第七回　燃萁何堪　傳檄抗亂命　鬩牆未已　署地出雄師

三月十六日徐樹錚偕同小諸葛楊宇霆隨張作霖到了天津，所有主戰派的督軍大部都到了，在會上，提出了三個問題，第一總統問題，第二，內閣問題，第三，罷免李純的問題。

總統問題大家一致認爲選舉還有幾個月，無論如何，決不用非法手段罷免總統，至於內閣問題則又一致同意設法敦促段祺瑞出山。這兩個大問題都簡單，麻煩的到是罷免李純的問題。

天津會議的一羣督軍中與李純冤仇最深的是倪嗣冲，因爲在段內閣時期，李純曾通電要求整理倪嗣冲的部隊，最近馮玉祥在武穴通電，安徽境內出現討逆軍，在倪嗣冲看來全是李純搗的鬼，在倪嗣冲眼中看李純，頗有卿不死，孤不得安之感，所以在天會議中，堅持要求罷免李純。

其次同李純結了冤的是張作霖，他兩人正是一處北海，一處南海，風馬牛不相及也，不過，由於李純主和，張作霖主戰，彼此政見不同，互相責罵，變成了冤家，因此，張作霖也極力主張免李純職。

另外一個就是張敬堯了，張敬堯是李純部下，又遞過門生帖子，當面背後都稱「秀帥夫子」，可是自從對南用兵以來，張敬堯成了皖系大將，與李純立於勢不兩立之境，爲了向皖系表示忠誠，同時張敬堯還有一種想法，若能罷黜了李純，不論是誰繼任江蘇督軍，總要騰出一個督軍的缺，則當今之世，捨我其誰，因此張敬堯表現得更爲激烈，非去李純不可。

到是督軍團的領袖曹錕看法卻不同，曹錕與李純同是直隸人，也都是直系將領，在小站練兵時，兩人同時入伍，以後曹錕先當了第三鎮統制，李純稍晚一步，後來也當上統制，可以說是地位相埒，兩人感情一向不差，這次曹錕被皖系捧爲「大哥」，苦苦同直系作對，手下幾名旅長吳佩孚、蕭耀南，王承斌都不贊成，曹錕拊心自問，也覺得頗難自安，此時若同倪嗣冲，張作霖算連在一起苦逼馮國璋免李純職，無論如何也覺得說不過去，因此，曹錕對於此事力主慎重，不要眞把李純逼反了，第二路部隊被隔在長江以南，沒有回頭之路。

另一個不贊成處分李純的是張懷芝。張懷芝本是皖系大將，一向反李純至爲激烈，此時忽然改變了態度，基於兩個原因，第一張懷芝在施從濱部隊過江後，曾到前線觀察，路經南京與李純見面，談起目前國內局勢，李純剴切說明主和的理由，認爲國家內憂外患，經濟破產，絕對支持不了一場大戰，如果再鬥下去，必召瓜分之禍，同時北方也沒有必勝的把握，即使攻下湖南，也不能堅守，遲早還要爲南方奪去，不如此日議和，以湖南作爲緩衝省份，既可保持統一，又能息爭免禍，而同袍不傷，苦苦相煎，自己去留不足惜，國家大事豈可兒戲，說到後來聲淚俱下，張懷芝大爲感動，覺得以前錯怪了李純，反而好言相慰，客臚予以疏解。第二，張懷芝平日不與曹錕交惡，曹錕不贊成的事他也絕對不幹，基於此兩點，所以張懷芝也不贊成罷黜李純。

香港各電台播音及中文電視節目表

香港電台　今日下午四時：

（中文台波段：六四〇千週，波長四百六十八公尺。短波：三九四〇千週，波長七十六．一四公尺，超短波調頻：九十四兆週。）

【四時】續播電影歌曲。【五時】世界名著「克德來堡」。卅分，美麗的音響「何志平小提琴獨奏」。五十八分，鮮魚批發市情報告。五十八分，天氣報告。【六時】專題新聞，海員特別報告，工展新聞，國語、潮語、客語新聞及特別報告。廿七分，詩聲詞韻。卅三分，每週歌曲最受歡迎歌曲排榜。【七時】時事實錄。卅分，每週新聞報告。四十三分，天氣報告。四十五分，轉播足球賽「捷克隊對華聯」。【八時四十三分】漁民天氣預告。四十五分，工展會本台播音室節目：流行音樂演唱。【九時十五分】轉播倫敦電台專題新聞。卅分，青年出路介紹。四十五分，專曲「慈劍餘情」。【十時】專題新聞簡報，英國博覽。十五分，時代曲。四十五分，中國各地傳統音樂。【十一時】醉人的音樂。卅分，轉播倫敦國語新聞。四十五分，時代曲。五十七分，天氣報告及漁民天氣預告，專題新聞簡報。【十二時】廣播完畢。

明日播音節目：

【六時卅分】海員招募處有關海員空缺報告，時代曲。

【七時】專題新聞簡報。十五分，天氣報告，錄音轉播倫敦專題新聞及時事評論。卅分，天氣報告，查根問底「青筋實在是甚麼？」。四十分，時代曲選唱。五十六分，天氣報告及漁民天氣預告。

【八時】專題新聞，香港海員特別報告，每日公衆活動報告及特別報告。十五分，「空中問答」。卅五分，英語初階。五十分，中央市場蔬菜價格概況報導。五十八分，天氣報告。

【九時】國語新聞。十分，潮語新聞，特別報告。廿分，歌曲選唱：鄧白英之歌。卅分，兒童節目。四十五分，兒童歌曲。

【十時】「空中小郵差」點唱節目。四十五分，故事演講「西漢演義」。五十八分，天氣報告。

【十一時十五分】專題新聞簡報，名曲一闋：重溫金粉夢（梁以忠、張玉京）。卅分，電影故事「血染戲服」。

【十二時】今晨馬頭角本地及外來生牛及生豬批發價格報導，請談節目「險眼師」。十五分，專題電影「魔登大姑」插曲。卅分，漁民天氣預告，廣播劇「冷暖人生」。

【一時】重播「空中問答」。十五分，專題新聞，特別報告。廿八分，天氣報告。卅分，「時事實錄」。

【二時】國語新聞，特別報告。十五分，「空中雜誌」。卅分，電影故事「天劍絕刀」。

【三時】專語新聞簡報，工展會本台播音室節目「我為你選唱」。卅分，電影「閨借紋」插曲。五十八分，天氣報告。

商業第一台　今日下午四時：

（第一台波段：一〇五〇千週，波長二百八十六公尺。）

【四時】天氣報告，時代曲。卅分，跳舞專曲。【五時】專曲㊀聽姑爺，㊁神勇怨。卅分，一曲寄心聲。【六時】轉播香港電台新聞簡報，港九時事，天氣報告。卅分，橫財一百萬。【七時】時代曲。十五分，飄刺劇「冷眼旁觀」。四十五分，時代曲。【八時】轉播香港電台新聞報導。十分，聽明先生。卅分，是誰主唱有獎節目。【九時】新聞報導，小說「衣冠楚楚」。卅分，天氣報告，港九時事。【十時】轉播香港電台新聞簡報，少爺日記。卅分，電影故事「大刺客」。【十一時】天氣報告，浮生摘記「聖誕鐘聲」。卅分，時代曲。五十九分，轉播香港電台新聞簡報。【十二時】天氣報告，播音完畢。

明日播音節目：

【六時卅分】清晨音樂。

【七時】轉播香港電台新聞簡報，清晨雅趣，天氣報告，音樂譜子。卅分，天氣預測，時代曲。五十分，座右銘。

【八時】轉播香港電台新聞報道。十分，天氣預測。十五分，時代曲。卅分，歐西曲，時代曲。

【九時】本港及鄰近地區新聞報道，天氣報告，街市行情。卅分，時代曲點唱。

【十時】南音「西遊記」。卅分，婦女生活節目。

【十一時】報道東南亞各地天氣情況。五分，社團簡報。十分，時代曲。十五分，轉播香港電台新聞報道，繼續時代曲。卅分，倫理小說「骨肉姻情」。

【十二時】港九時事特輯。卅分，奇情小說「聖誕老人」。

【一時】祝壽祝婚節目。十五分，轉播香港電台新聞報道，天氣報告，報道東南亞各地天氣情況，漁民天氣報告。卅分，電影故事「難忘初戀」。

【二時】倫理小說「風塵淑婦」。卅分，電影故事「血染戲服」。

【三時】轉播香港電台新聞報道，專曲：㊀時來運到（梁醒波、鄭碧影），㊁呂布與刁蟬（任劍輝、白雪仙）。

商業第二台　今日下午四時：

（第二台波段：一一七〇千週，波長二百五十六公尺。）

【四時】天氣報告，股市報導，小說「菱薄雲天」。卅分，專曲㊀蜜映酸風，㊁梁妃留恨。【五時】時代曲。卅分，小說「世外桃源」。【六時】轉播香港電台新聞簡報，港九時事，天氣報告。卅分，一九六七年流行曲（中西合璧）。【七時】升中指導「英文科」。卅分，工展訪問。四十分，轉播足球賽「華聯對捷克」。【八時四十五分】時代曲。【九時】天氣報告，科學天地。十五分，馬場動態。卅分，白枸龍團第二輯「力挽狂瀾」。【十時】轉播香港電台新聞簡報，中國文選「論語論孝」。卅分，小說「荷花香」，天氣報告。【十一時】夜曲。五十九分，轉播香港電台新聞簡報。【十二時】天氣報告，播音完畢。

明日播音節目：

【六時卅分】時代曲。

【七時】轉播香港電台新聞簡報，清晨音樂。十分，天氣報告，天氣預測。廿五分，寫正字讀正音。四十五分，時代曲。

【八時】轉播香港電台新聞報道。十分，天氣預測，漁民天氣報告。十五分，祝壽節目。廿五分，天氣預測，音樂譜子。卅分，重播升中會考指導「算術科」。

【九時】報告本港及鄰近地區新聞報道，天氣報告，時代曲。卅分，專曲：㊀七賢眷（何非凡、芳艷芬、譚倩紅、蘇少棠、半日安、梁醒波）、㊁曹大家（紅綫女）。

【十時卅分】傳奇故事「義絕金蘭」。

【十一時】天氣報告，時代曲。十五分，轉播香港電台新聞報道，報道東南亞各地天氣情況，專曲：劍底情鴛（洗劍麗、羅劍郎、何麗芳）。

【十二時】現代小說「陣陣疑雲」。卅分，股市行情報道，時代曲。四十五分，諷刺劇「冷眼旁觀」。

【一時十五分】轉播香港電台新聞報道，港九時事特輯，天氣報告。卅分，絃歌寄意專曲點唱。

【二時】報道東南亞各地天氣情況，繼續專曲節目。

【三時】轉播香港電台新聞，音樂譜子。十分，恰情小聚。

麗的銀台　今日下午四時：

【四時】電影歌曲。卅分，專曲點唱。【五時】兒童小說「人魚公主」。十五分，小常識，金價報告。卅分，故事「虎爪王馬飛龍」。【六時】轉播香港台專題新聞。三分，歐西流行歌曲介紹。卅分，小說「情殺驚魂」。【七時】小說「離奇俠傳」。卅分，新聞、天氣及節目報告。四十分，馬場日記。五十分，轉播足球賽「捷克隊對華聯隊」。【八時四十五分】茶餘飯後「時裝研究」。【九時】故事「春花掃錦袍」。卅分，專曲，節目報告。【十時】世界名著「復活」。卅分，國樂欣賞。【十一時】新聞、天氣、體育消息及明日節目報告。十五分，夜半奇談「自行鬼車」。四十五分，希望在明天。五十分，時代曲。五十七分，轉播港台專題新聞簡報。【十二時】完播曲。

麗的金台　今日下午四時：

【四時】潮曲「金花牧羊」，中文電視節目報告。【五時】潮籍小說「玉笛金鈴」，金價報告。卅分，時代曲。【六時】越劇「毛子佩闖宮」。卅分，社會服務，節目報告。四十五分，小小廣播劇「一加一等於零」。五十三分，夜話。【七時】國語戲劇化小說「深閨魔影」。卅分，新聞報導，天氣及節目報告。【八時】潮語戲劇化小說「鶴寧金刀」。卅分，潮曲「薛仁貴問客」。【九時】戲曲介紹「評彈徐麗仙選集」。【十時】評話「俠義英雄傳」。卅分，小說「刼匪柔情」。【十一時】新聞、天氣、體育消息及明日節目報告。十五分，神仙故事「八仙賀壽」。四十五分，國樂。【十二時】完。

中文電視

【四時五十八分】節目預告。【五時】粵語片「武潘安」麥炳榮、于素秋、李湄主演。五十五分，新聞摘要。【六時】小飛俠「立體電視」。卅分，青春兒女。【七時】世界新聞及天氣報告。卅分，先生俱樂部。【八時】玉面金剛片集「打虎的秘密」。【九時】潮語片「梁山伯與祝英台」，莊雪娟、石玲主演。【十時卅分】摔角競賽。【十一時】最後新聞及天氣報告。五分，閉幕曲。

無綫電視

【四時卅分】翡翠台：粵語片「萬刼孤兒」，由蕭芳芳主演。【六時】翡翠台：「星報青年節目」。卅分，翡翠台：體育節目「保齡球比賽」。明珠台：七彩「萊利翡」片集「路不通行」。【七時】明珠台：七彩「小松鼠」卡通片集「智擒走私王」。卅分，翡翠台、明珠台：新聞及天氣報導。【八時】翡翠台：潮語片「長平公主」，由丁楚翹、莊雪娟合演。明珠台：七彩「我是間諜」片集（諜網鬥智）。【九時】明珠台：「披頭小鎮」片集。卅分，翡翠台：「歡樂今宵」，由陳齊頌、鄭君綿、潘迪華、杜平、森森、沈殿霞、梁秀蘭等演出，本台樂隊及舞蹈團參加演出。明珠台：「冠昆街」片集。【十時】明珠台：七彩「路西喜劇」片集（渡假笑史）。卅分，翡翠台、明珠台：新聞及天氣報導。【十一時】翡翠台：七彩「愛斑士家庭」片集「夢蒂沙與女兒軍」。明珠台：七彩「美國間諜戰」片集。卅分，播映完畢。

港捷足球賽壓軸戲
施維亞再出師
華聯上陣應戰
下午七時大球場上交兵

捷克施維亞足球隊今晚出師政府大球場，與華聯交鋒，下午七時燃開戰火，序幕戰為乙組聯賽獄吏對怡和，于下午五時卅分先行上演。門票分十元、六元、四元七角、三元五角多種，先在九龍花墟球場（上午十時至下午三時）及香港政府大球場館（上午十時至下午四時）公開預售。下午四時卅分，即開始在大球場各號窗口門沽，此時球迷購票，即購即入場。

客軍在港增加一場比賽的要求被足總婉拒後，今天對抗華聯，便是他們此行訪港的壓軸戲。由于客軍前天在訪港第一場比賽中，以四比一擊敗香港代表隊，客軍是次遠征，到現在仍然保持不敗之身，戰績為十二戰九勝三和，今天出戰華聯，且看能否再勝一仗，在港所向無敵，長勝而去。

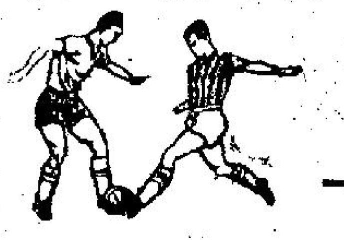

從客軍對香港代表隊一役的演出而言，他們在先失一球的劣勢之上，仍能連追四球，以四比一反敗為勝，而且贏得十分輕鬆。球員的腳下工夫甚為平均，全隊的體力與聯絡默契亦優于港隊，他們能夠輕取勝利確屬合理。

客軍的個人演出，以威士利、施古勒兩翼鋒最為活躍，此外，冼勿，提沙，希百倫亦不錯，可以說攻守都頗為平均。

以客軍的氣力身型聯絡，毫無疑問比本港球員為佳，今天出戰華聯，預料客軍仍可佔得贏面較高。

關于客軍今天的上陣人腳，昨天他們的領隊業巳擬定，全陣與對香港代表隊巳略有調動。拉那身體不適，依然不能登場，尼素與高柏奇倦勤，用凌哈頓與路成兩員後衛上陣補缺。

根據客軍領隊所公佈今晚陣容，有九人是在第一仗對香港代表隊時上過陣，所不同的便是用凌哈頓，路成代替尼素，高柏奇職位。

由于凌哈頓及路成兩人是客軍的生力軍，實力如何，又未清楚。但相信客軍今天的實力會不會因換上兩員副選而受很大影響，那就要看他們今天演出之後，才能揭曉了。

在客軍此來的十七球員中，以拉那名氣最大，他是歐洲有名的後衛，現在來港訪問兩仗，都不能上陣，真可說是港球迷的一個大損失。

華聯的陣容，早已由華人足球聯會的遴選小組選出，全隊陣容是：（門將）麥國漢、（後衛）羅北、陳少雄、（中衛）曾鏡洪、林尚義、黃文偉、（前鋒）黃志強、張子岱、張子慧、羅國泰、梁偉雄。（後備）張劍思、郭錦洪、

華聯各將如肯力拼 對客軍應有人威脅

彭志光、陳鴻平、何祥友、劉志霖、郭滿華。但因為正選的羅北、林尚義、羅國泰、梁偉雄、副選的郭滿華等五人申請免役。足聯遴選小組乃于昨天召開會議補選人腳，並將全陣略加調整。

右後衛職決定用葉錦洪擔任，並由副選的彭志光及陳鴻平分別踢中堅及左中衛，原定任左中衛的黃文偉為左輔，另加入李國強充左翼，此外，又補選李炳德、龔華傑、陳輝洪、楊潤華、楊偉棠為生力軍，充實兵源。經過調整後的華聯陣容，實力固然比香港代表隊為強，就是較前此所選出的華聯隊，亦完整得多。

今天的華聯隊中，計鏡洪、陳鴻平、陳少雄及葉錦洪等中後衛都是好手，而彭志光及麥國漢兩員新血近況不俗，也能當大任。

至于華聯的前鋒，更全部是目前港中一流人物，張子岱、張子慧、黃文偉盤傳射工夫俱佳，加上黃志強、李國強兩員快速翼鋒的策援，因而一條鋒綫埋門威脅遠比香港代表隊為大。

雖然客軍的後防條件比華聯為充裕，今仗自應看好客軍，以華聯攻擊有如是多好手，鋒衛力量實在不弱，倘能提高士氣，每一上陣球員都肯全力拼搏的話，對客軍定有莫大威脅，客軍將不易言勝。同時也使今天的一場比賽成為緊張刺激而有之的賽事。

但是今天的一場比賽對華聯大大不利的，乃南華對星島及東方對界南兩場金禧盃準決賽，于本週末和週日上演，今天華聯陣中，在鏡洪、黃志強、黃文偉、龔華傑、陳少雄、何祥友是南華球員，張子岱、張子慧、張劍思、李炳德是星島球員，麥國漢、彭志光、葉錦洪、劉志霖是東方球員，力應付東外行，將到他們來的不會硬拼，因為不肯全力拼搏呢！大有疑問。要是他們因此提不起戰意的話，那就決非客軍敵手，也不是大敗于客軍腳下，也不是奇跡。（長風）

捷克隊主力：圖（上）右起：韓馬、威士利、施摩力。圖（下）右起：尼邦勿、拉那、高柏奇。這六位球員，係施維亞隊的精銳，今夜亦將靠他們食糊。

華聯衛力可以應付 取勝之道在乎搶攻

戰局析

捷克施維亞隊今再出師，華聯上陣應戰。這一場賽事，預料較前天之一仗為可觀，而客軍將因所受之威脅較大，贏也贏得較為艱苦。華聯今天的兵馬，當然比前天港代表隊為強，可是嚴格計起來，也不算十分理想，而最可愛者，各球員俱在狀態中，如果傾全力作戰，亦能予強勁之客軍以威脅。

至於勝負問題，關鍵在門志。華聯過去以「太公波」馳譽，門志多數有問題，今夜依然可慮。尤以混成隊伍，演出時，每有各自為戰的毛病，力量不能集結，其將如何以克敵乎？我們以為客軍將可以再勝一場，全捷歸去。

就施維亞前天對港代表隊時之表現，給吾人的印象，係搶截功夫，及控球甚穩為最深刻，第二，短傳快攻，傳送準繩，走位適當，故一路都有美觀悅目之感，尤以上半場，因主隊尚有反攻之氣力，客軍受到壓迫較多，使不敢怠慢，故演出真功夫，而亦更見精采悅目。

客軍是否沒有其弱點呢？卻又不然。他們的射門，恐不大強，也不大準確，似乎不甚高明。對於破密集的技術，是否保留其絕技，以待今夜應付華聯，則不無懷疑。

論個人技術，後衛希伯倫、尼邦勿，相當出色，前鋒綫的威士利確不遜傳，腳法刁鑽深沉，走位與轉身都靈活，左邊的施古勒射門功夫比較高明，勁而有角度，是客軍的「士哥」腳了。高柏奇本來是有相當來頭的，可是在前天之演出，予人以平平的印象而已。

華聯的實力無疑比港代表隊強得多，今夜究竟怎樣才可以攻破客軍的防綫，我們以為計，不過打三三四的方式比較易於使港球員容易發揮其性能。假如擺了曾鏡洪、黃文偉、羅國泰在中綫，則攻力更強，而羅北、林尚義、陳少雄三人後衛力也不弱了，我們確要多點時間上前，因為要四個前鋒的射門功夫，而張子岱係才鑽以左右腳揮動自如的，有使對方守門難以捉摸的深奧地方，黃志強快速而肯衝，卻無張子岱之深深。

黃文偉係一輛「遠炮」，他除了退而助守之外，助攻時也應該增強其射門慾。「冷箭」係可以使人猝不及防者，收效甚大。

有些人卻以為華聯今夜應該打密集防禦的，因為客軍的射門術不大高明，如果採密集防禦，可以將敵軍守死，我們卻不以為然。在這一種表演賽，應該有點學習的目的在其中，萬勿拘泥於勝負，而應該盡量的發揮主隊球員本身真正的優點，尤其要洗濯過去打「太公波」的劣習，不可「心存僥人」一套。而且，施維亞隊在前天的表現，沒有甚麼粗野的動作，是十分斯文，華聯今夜不愁損兵拆將。

如果陳少雄與黃文偉能箝制得住威士利，張子岱能突破希伯倫這一綫，則不至輸波者，亦大有可能。

昨晚最後消息：華聯的陣容有所調整，補選了有狀態的球員，而以葉錦洪打右後衛，李國強打左翼，而黃文偉上前打左輔，以原後衛陳鴻平打左中衛，彭志光打中堅，如此一來，後衛的實力更加增強，而且，這個陣容可以大打硬仗，配合十分適合。臨場時，如果彭志光打中堅不濟，則立即調上龔華傑，話到此則無擲可擲了，華聯今夜確有此關係。

華聯隊昨調整陣容 選委相信新陣更強

華聯隊戰捷克施維亞隊，這仗為港捷足球賽的「煞科戲」。以往歷次外隊訪港的比賽，華聯隊應戰的一仗，號召力總較其他各場為強。雖然華聯隊由調整陣容以至今夕出賽，相隔僅為二十五小時，但昨日補選球員之前，華足聯的遴選關委員，認為經過調整的陣容，並不比原陣削弱，倘若球員能夠演出水準，則與捷克施維亞隊「有得打」。

今次捷施維亞隊來港比賽兩場，客軍的包賬為六千美元，據圈內人士估計，全部開支為六萬五千元左右。星期日施維亞隊四比一勝香港代表隊的一仗，門券收入三萬四千五百六十一元。因此今夕華聯對客軍的一場，門券收入須達到四萬五千元以上，才足以收支平衡。除場租及稅款與場地開支後，兩場比賽須收入門券八萬元。另加上場地的宣傳費用，攝影及商業機構補助在內，恰為收支相抵。為了希望今夕的一場場面較首仗熱鬧，因此華聯的補選球員亦相當慎重。照球員的人選看，據估計必能吸引較多的觀眾。因為華聯隊已算加強人選的配備，而球員多，除了十一個正選外，現時已有九個後備，故仍可隨時體察實況，調上適當的球員上陣，以作替補，但因比賽中僅能換兩個球員，因而今夕臨場調兵遣將，相信教練張金海亦必定相當審慎。

外隊訪港的華聯球員遴選，由足總委託華協辦理，而遴選的工作，也向由華協足球部的華人足球聯會遴選小組負責，今次對抗捷克施維亞隊的華聯隊，原於日前已選出，但同正選球員羅北、林尚義及後備郭滿華、羅國泰、梁偉雄申請「免役」，足總亦通知華協補選。華足聯遴選小組，於昨日下午六時開會，雖然開會時間僅為廿五分鐘，但補選工作順利完成。華足聯的補選，事前似亦已有腹稿。

由於上述五個球員申請「免役」，故正選的右後衛，正中衛，式輔及左翼，均須找尋理想的人選，照遴選的向例，則正選未能上陣，後備補上，可是華聯隊原有副選，後衛以郭錦洪對於右後衛的位置不慣，而左翼則因原有副選何祥友，劉志霖均為補材，故決定補選葉錦洪擔任右後衛，李國強替香港代表隊戰施維亞的一仗，演出甚佳，也決定補選他多踢一場。

中堅則由後備彭志光補作正選，至於原有正選左中衛黃文偉，調上左輔位置，以原選出的後備陳鴻平踢翼衛。調整後的華聯正選陣容，守門員麥國漢，後衛葉錦洪、陳少雄，中衛曾鏡洪、彭志光、陳鴻平，前鋒黃志強、張子岱、張子慧、黃文偉、李國強。

當選出新陣之後，華足聯遴選小組主委胡祖堅認為，全隊的攻守方面，已算相當均勻，中後衛並未削弱，而且前鋒綫反見加強，倘若球員「搏命打」，則仍可威脅客軍，而施維亞隊的短傳踢法，適合華聯隊「球路」，亦為看過第一仗的人士，有目共睹，故相信今「有得打」。

因為出的後備，已有兩人補上為正選，另有郭滿華申請「免役」，即為仍為四個後備球員。即為守門員張劍思，後衛郭錦洪，而前鋒劉志霖、何祥友。本來已應補選三人，但以後備之中，已缺少了中衛，前鋒也乏翼材，而且補選距開賽，僅為廿五小時，為慎重計，決補選五個後備，以增至九人之數，遂決定補選陳輝洪、龔華傑、李炳德、楊潤華、楊偉棠為副選。今夕上陣的華聯隊，祇球員眾多，而且人材鼎盛，倘各將能戮力同心，仍足以威脅客隊，如果華聯的健兒能提高戰意，最低限度亦可使施維亞隊，不易在「告別賽」中大捷。（文玲）

施維亞隊盛氣凌人 華聯肯拼未必輸實

捷克施維亞足球隊，今夕再度開進港府大球場，與華聯隊作訪港最後一仗，首仗客軍以四比一大勝香港代表隊時，已露芒鋒。對於客軍實力的評價，雖然見仁見智，但總的說來，確是優於香港，不論個人球藝，全隊合作，與及體力身型等都如此。

施維亞首仗演出的批評，儘管一些圈內人士認為尚不及今年春節來港賀歲的另一支捷克隊斯巴達，但有兩點不能否認的事實，第一點，斯巴達訪港全勝三仗的戰果，都不及施維亞首仗勝四比一的大，計斯巴達春節首仗勝聯賽選手隊二比一，次仗勝香港選手隊四比三，第三仗勝華聯隊三比一，所勝不過一兩球而已。第二點不能否認的事實，就是施維亞隊遠征前，在國內聯賽第一循環，巳把斯巴達隊打敗，使斯巴達隊目前處於不開心的狀態下。

施維亞在陌生的環境下首次出戰，並未遣出最強的陣容，而且又勒住馬頭作戰，居然在主隊力拼之下，仍取得這個戰果，其實力了得是無可置疑的。觀其作戰時，戰術變化多端，另人莫測高深，對局勢演變能放能收，如非是一支訓練有素的隊伍，焉克臻此。

他們的會長華巴表示，首仗只打出六成功夫而已，經過首仗交鋒後，他們對香港足球的虛實情況，巳摸到七七八八，所以對今仗更有信心，故今仗仍不擬盡遣精英上陣。譽滿歐陸的後衛國腳拉那仍然缺陣，就是遠出席東京世運會，獲得銀牌的後衛國腳施摩力，都不排用，鋒前方面，以哈凌頓入替其缺，前鋒第一號「神箭手」高柏奇亦要倦勤，以新秀路成替補。

作如此大膽的嘗試，為何對付香港實力最強的華聯隊，難道不怕被估盡天時地利與人和的主隊，打破其遠征以來未嘗一敗的紀錄嗎，但客軍職員不以為然，自問有取勝的本錢。他們對於天時地利與人和優勢的解釋，並非對他們不利，在天氣方面，正合他們口胃，因為他們已習慣隆多的天氣，至於地利方面，他們認為一支超卓的球隊，在任何符合國際標準的球場作戰，都是相去無幾的，而且是很容易適應的，他們對於港府大球場的草坪頗滿意。至於人和方面，他們認為對主隊是有利的，可以刺激起華聯高昂的門志。不過，這方面的優勢並非固定的，我們可以設法爭取過來，例如盡量表現自己以搏得球迷好感，又可以設法使對手表現壞而遭擠台。

他們以得失球的數字說明首仗勝香港代表隊四比一是交「行貨」而已，比賽前，他們表示在來港前，先後轉戰美國、紐西蘭、澳洲與金邊等地，十一仗中射得四十七球，失去十二球，其得失之比，剛好是四比一，言外之意，實不啻勝港隊遠較少的。

但華聯亦不是一支可欺的隊伍，雖然本港的賽事頗密，而影響球員的戰意，有不少大牌申請免役，但經過補選後的陣容，不但不是削弱，反而加強了，申請免役的大都是體力欠佳的名將，而近代的足球比賽，體力速度巳放在第一位了。

雖然有人担心即將進行的金禧盃準決，會影響今仗華聯球員的戰意，這確是事實，但年青人是很容易意氣用事的，小小的刺激，亦足以引以高昂的門志，為了華聯的金字招牌着想，或在國產球迷鼓勵下，會出現意想不到的表現，這亦是今仗能否打破客軍金剛不敗之身的關鍵，有戰意是有得打的，乘客軍大意輕敵而又陣容不整之際，殺他個措手不及，亦非沒有可能，這隊華聯大軍，是由「拼命三郎」張金海担任教練，陣中最大牌的張子岱與張子慧兄弟，相信亦吾唯命是從，不敢怠慢，免使老父狼狽而回，他倆如能與其他球員合作得好，個個士氣奮發多走一步，居於劣勢亦不要氣餒，則不難形成一場緊張精采的大戰，就算終歸失敗，對球迷亦有個好交代。（士心）

亞洲冠軍盃賽 今在曼谷決鬥

第一屆亞洲冠軍盃足球賽今（十九日）假曼谷舉行決賽，由泰國足球總會主辦，晉入決賽的中區冠軍馬來西亞雪蘭峨隊，和西區冠軍以色列合浦隊，經先後到達曼谷，第一屆亞洲冠軍盃誰屬，預料今晚午夜將可揭曉。

第一屆亞洲冠軍盃是以一九六五年及六六年度亞洲聯賽冠軍為對象，因首創關係，歐亞兩洲環境異同，這個盃賽並不理想，報名參加東區只有韓國，中區有香港南華、泰國盤谷，越南稅關，馬來西亞雪蘭峨等四隊，西區以色列合浦、印度鐵道等七隊，其實作賽過程，只有中區才有初複賽，所以競爭並未引起注意和重視。

這個盃賽是仿照歐洲冠軍盃賽辦法，採用雙淘汰制，兩隊主客交相報勝，如各勝一場以得球數多寡定出綫隊伍，在歐洲這個冠軍盃賽十分哄動，主客收入亦相當理想，但在亞洲目前各地收入均未如理想，如果由初賽一路晉入決賽，飛機費及旅費均將使球會不勝其負担，東區及西區參加隊數之少，可能是這個原因。

本屆盃賽由中區四隊開始，香港南華首先一比〇勝盤谷，雖以二比〇見敗，盤谷隊晉級，越南稅關隊首戰馬來西亞雪蘭峨〇比〇，次戰以一比二受挫出局。

中區第一組泰國稅關與第二組馬來雪蘭峨作複賽，首戰雪蘭峨勝一比〇，次戰雙方〇比〇無紀錄，雪蘭峨獲得中區複賽權。

東區只有韓國工廠隊對馬來雪蘭峨隊，首戰〇比〇兩無紀錄，次戰雪蘭峨一比〇淘汰韓國工廠隊，雪蘭峨經過複賽晉入決賽。

西區報名參加有以色列合浦隊，但鐵道隊因為印度政府不發外匯迫得棄權，合浦隊就這樣兵不血刃，晉入決賽。

昨據亞洲足協的會長李惠堂透露，亞洲冠軍盃決賽，經決定一場分勝負，並定今天在曼谷舉行，預料今晚將會獲得賽果。（江）

睇精彩波莫負今宵

靈隱寺 波經講座

捷克隊寄塵打波，第一回合打過，第二回合下吉於今晚對唐人隊打波，既有呢場波，方丈老和尚佢講今晚靈隱寺波經講壇特別開檔，但話捷克雖然係紅黑條路，但靈隱寺也要人將落得，市，相信呢場波唔多錢講，仍然係唔多幾旺淡，波居士口味，不得而知，算佢得一個人聽，一於發壇說法。得一鑊好波，因為香港波友有一個起得及人家，算香港打多兩人，了。

顯和尚認為，輸得會比「擰抗」更慘兼且更可憐。點解會輸得慘呢！有前因必有後果，因為捷克隊請求「添食」，多打一場，據佢講腳就慢圍，你大宗祠父老講五五分帳答應你分帳，失花錢細場打就去細場打，你話收三個半銀錢飛又答應三個半銀錢飛，結果大宗祠父老決議唔打，理由係時間遇促，無法召集球員，大宗祠父老唔肯「添食」，捷克條氣點順，條氣一頂，有乜話唔數盡，個時我間唐人隊，輸得唔慘都幾難，如果唐人隊輸得慘，必定出拿手呢槓「左道旁門」，個時十到，上個月派隊去安南，今晚組軍，明日上飛機，咁短時間都召集成軍，何況十七號起籌備，有理由召集不來，藉口都要有個譜至得，唔係會受人彈，今年呢父老做事，好似唔動腦，正如在吉隆酒樓講波經，擺三團樓請波友，竟然由世界教一陣數，雖然世界教一係支花旗紙，一文值六文，但係世界教一係客人，算你大宗祠難到嚟，都唔好扯起件衫俾肚皮人睇，咁係做失禮我嘅香爐峯概人，呢班父老真有好多唔對眼，古膝講迎戰捷克大計，訪員話去聽，聽咗寫出嚟以廣宣傳，無形中可收多的銀紙，但父老佢話，訪員無謂去，大宗祠決定唔請訪員「打中伙」，訪員話聽完就走，決唔做拈板蟻，但父老都話唔歡迎，由此睇來，父老真怕訪員宣傳得好，吸來一大幫睇波居士，將銀紙睇清，有銀紙買南星波飛，呢班父老祇知為自己，諸多唔順眼，現時如此，將來訪員採訪，怕會好似雷寵台納咁費用俾大宗祠，至准宣傳了。

講到捷克隊波，世界教一評定，話佢有前途，有前途者，即係現時遜未到家，將來一定好好，照第一回合所見，佢捷克隊波，無論控球，第一時間撞墻式傳球，跳起頂頭球，搶球，包波，走位，射門，腳法，氣力，戰意，隊型，都比香爐峯高，誠如波友棒樣頭佢話，我哋放盡才能同佢捷克有得打，我哋祇能放盡三十分鐘氣，打完三十分鐘就昇佢為所欲為，但話除非係耶穌至攬得掂。

兜班捷克波，基本技術都練夠，故此佢戰時也對隊型都打得出，如四二四，三三四，一四二三，急攻長傳，最精彩者，還是一四二三，點精彩法，各位聽波居士不妨在你睇得時，你注意吓佢攻守，當第一回合時，佢被香爐峯波友領前時，但用此法攻守，有用而精彩，但之方式係以三號球員為最後防綫，二、四、五、六號最後二路防綫，八、九號第三防綫，七、十、十一最前戰綫，運用此戰術時，三號球員專敵搶截，歐美人士稱此人為「清道伕」，凡有球來，必要清出，打到三號地位，是有危險，必要一腳清除，二、四、五、六是戰鬥防守者，香爐峯隊係以翼拉纏上，捷克遂用五、九兩球員跟邊防守，六號同八號則移居中路接應，以免被截斷頭尾不能相顧，如遇三號或後防球員一腳踢出，六、八號第一時間將球輸送給七或十或十一飛快直入，此種戰術，常見其五、九號兩人注重防守，不作出擊，一切輸送，均由六、八兩人，如改四二四，進攻退守輸送，則由九號及五號負責，至於捷克埋門一腳，命中率極高，加上勁力十足，甚難招架，捷克勝多過四比一之數，會係意中之事。（諸葛亮）

圖片說明：捷克施維亞隊前天初出師勝港隊四比一。圖為客軍冼勿（白衫）在港隊門將朱柏和（臥地者）撲救下，仍能起腳射球入網的鏡頭。

克藍瑪談訓練新血方式 必須引起球員興趣 然後施行嚴格訓練

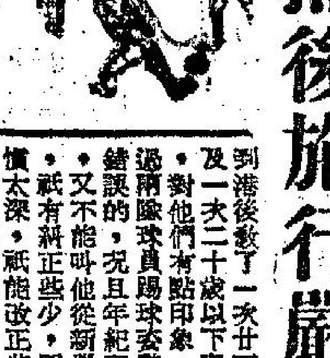

克藍瑪的教練講座，繼續舉行，他說：他到港後教了一次廿三歲及一次二十歲以下青年，對他們有點印象，不過兩隊球員踢球姿勢是錯誤的，況且年紀已大，又不能叫他從新學過，祇有糾正些少，因習慣太深，祇能改正些少，而收效會不甚多。

傳花式百出，可能攻入禁區，表演美滿到極，但不能射入，這個球隊，是無法獲勝。

全球射球最佳的一個，是一九五〇至六〇間的匈牙利球員普斯卡斯，其射球是少開弓，遂致見到起腳快而準，此乃示範射球，他在觀看過今次選港隊之格蘭亦見過，在西德打擊萊甲組隊時，曾受匈牙利籍教練指導，照普斯卡斯射門法去練，天天練射門，故格蘭亦極重視訓練射門之技，射門時要極端注意起腳，球腳時要除頭平來球，才不會射高。一場世界賽，所得機會最多三五次，在此機會中如射球欠缺把握，錯過機會，殊難求勝。香港球隊和亞洲大多數的球隊，每場比賽走失十多次機會，乃常慣之事。

他曾以七日工夫教日本國家隊，練足七日射門，結果在東京世運會與巴西各勝一次，由於有了射門工夫，否則早敗於巴西了。

他希望離港後各球隊的教練，實施他的教法，掌握下列五點：

㊀港球員地波會控制，但急攻長傳不會控制，控制此法，應用頭或胸取球。長傳急攻戰術凡球隊均應加倍練習，急攻長傳能將戰場轉到別處，踢得遠時常會有良好機會。因為遠處防守必虛，大腳長傳快速，會使對方措手不及。

㊁高球特別要練好，一有機會時，頭球好者，把握機會攻入，取得勝利。

㊂教甲組球員多練走射，最重要練撞墻式射門，因為射門要案方式特別多，其射法要在比賽中將射門要點抽出，作專題訓練。

㊃八人分隊賽，練氣，練腳，練合作工夫，射識意門。

㊄失球去追，此乃一定之事，但環境上有時不應追，視乎球去路而定，但切記不追球時要退後守後，為比賽中要案。

除此大綱外，佢次訓練要花二十分鐘練頭球，二十分鐘長傳急攻，二十分鐘射門，此三點分次去練，其餘動作每次練一點半鐘足矣。

第一時間傳球，要練分隊比賽時，廿分鐘，此法祇准球員踢一腳，再一方式是練二十分鐘傳球，球員限兩腳即傳出，其法為一腳摑定，一腳傳出，更要球員高速度去傳遞。

腳下有球，分隊賽練三角組傳，加品字方式，常要練大腳，練拉布，保持自己區遠發另一品字風，此為分區戰術的訓練。

他認為發明一種最有心得，在西德甚有成就之訓練法，此法用於分

施維亞與華聯陣容

（華聯隊）

領隊任培，教練張金海，隊長張子岱，隊醫廖日華。

麥國漢
陳少雄　葉錦洪
陳鴻平　彭志光　曾鏡洪
李國強　黃文偉　張子慧　張子岱　黃志強

副選：張劍思，郭錦洪，李炳德，龔華傑，陳輝洪，劉志霖，何祥友，楊潤華，楊偉棠。

（施維亞隊）

領隊石碌，軍醫布朗力，教練夏蘭烈。

和士達
希百倫　提沙
施摩力　尼邦勿　凌哈頓
施古勒　路成　洗勿　韓馬　威士利

副選：馬利石，包士加，尼素，高柏奇，鶴沙。